

技專升學 管道說明會

115 學年度

教務處試務組x註冊組

2026 年 4 月 29 日





目次

CONTENTS

01

考招分離

02

甄選入學

03

登記分發

04

其他招生管道

05

如果還有時間

01

考招分離



四技二專升學管道流程圖

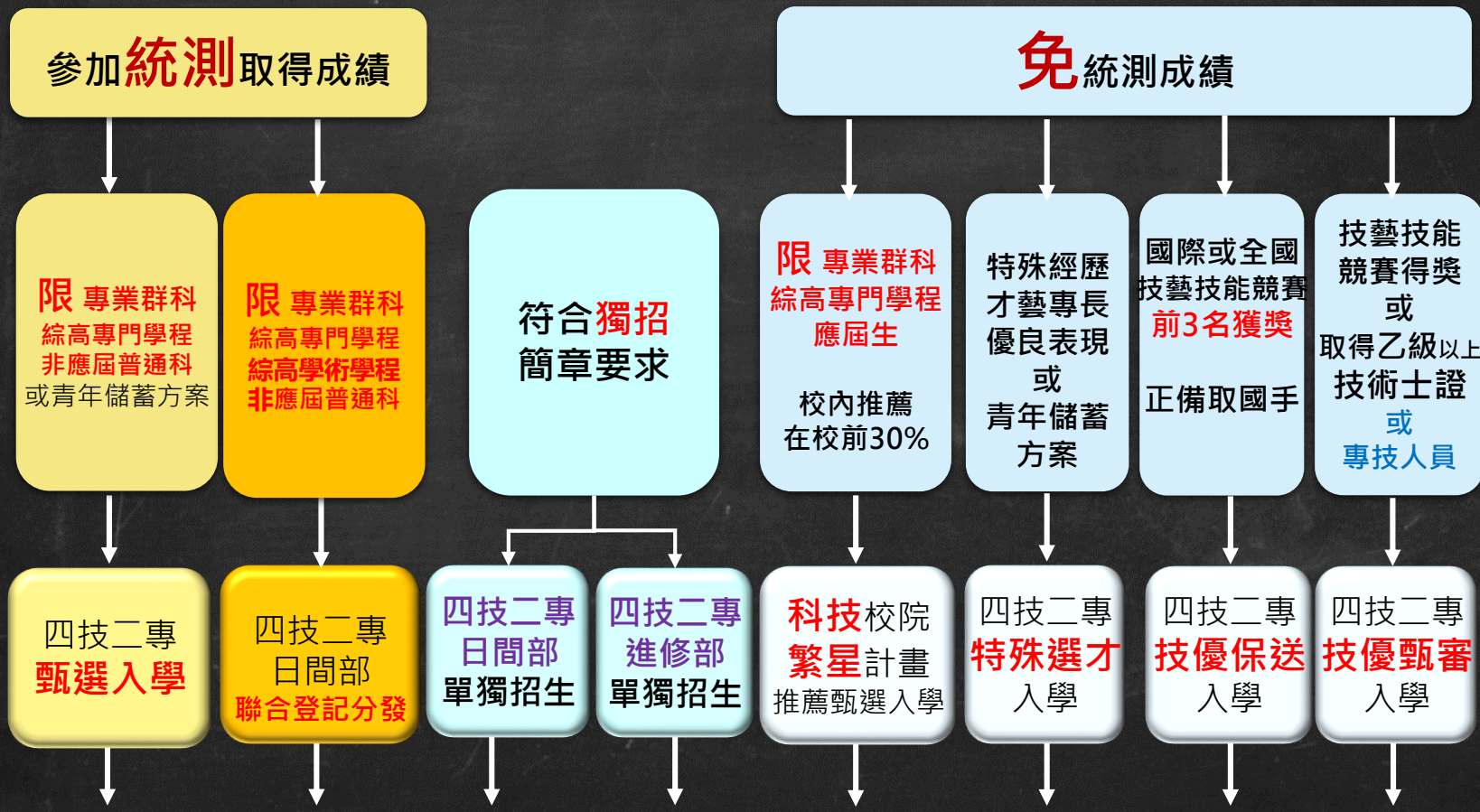

115 四技二專招生名額

	招生管道	一般生招生名額
1	科技繁星推薦甄選	2,423
2	特殊選才	840、青儲組 742
3	技優保送	506
4	技優甄審	4,122
5	甄選入學	一般組 32,565 青儲組 155
6	聯合登記分發	9,899

A collection of colorful pencils and paper clips is arranged on the left side of a dark chalkboard background. The pencils are in various colors including green, blue, red, orange, yellow, green, blue, purple, and brown. The paper clips are in various colors including orange, green, pink, and blue. The number '02' is written in a stylized, pink, hatched font in the upper right quadrant of the image.

02

甄選入學

<https://www.jctv.ntut.edu.tw/enter42/apply/>



甄選入學

NEW
資安人才

報名

- 考生可報名 6 個校系科組學程
- 一般組招生群類別須與統測類別相同
商管群考生可報 21 資管類

報名費

第一階段：一系 \$300、兩系 \$400、三系 \$500
四系 \$600、五系 \$700、六系 \$800
第二階段：指定項目一項 \$500、兩項以上 \$750

甄選入學

分階段甄試

113學年起取消總級分篩選



- **第一階段以「統測級分」進行人數倍率篩選**
一階篩選情形可參考 **114學年度網頁/統計資料**

<https://www.jctv.ntut.edu.tw/enter42/apply/contents.php?academicYear=114&subId=185>

- **第二階段由各招生學校辦理指定項目甄試**
備審資料可從技專聯合會系統勾選學習歷程中央
資料庫檔案，或上傳自行準備的 PDF 檔案

甄選入學

成績計算

**甄選總成績 = 統測成績 + 第二階段指定項目成績
+ (競賽或證照加分)**

志願序
統一分發

**由招生學校公告備取名單，錄取生須至招生委員會
系統登記就讀志願序參加統一分發作業**

即使只有獲得 1 個正取，也要上網登記喔

甄選入學簡章查詢



科技校院四年制及專科學校二年制聯合甄選委員會

科技校院四年制及專科學校二年制甄選入學招生

115學年度

重要日程

簡章查詢與下載

委員學校作業系統 | 高中學校作業系統 | 考生作業系統

1. 最新消息

- 重大變革事項
- 考生資訊
- 高中學校資訊
- 委員學校資訊
- 其他資訊

2. 招生學校

3. 規章辦法

4. 重要日程

5. 常見問題

6. 簡章查詢與下載

* 本簡章內容採用PDF檔案格式，須先安裝Acrobat Reader後，方可閱覽。

【簡章查詢與下載】* 自114.12.4起提供下載*

115學年度四技二專甄選入學招生簡章全文

招生簡章修訂公告_1150311 **New!**

考生報名校系科(組)學程輔助查詢系統

簡章下載暨資料查詢系統-一般組

簡章下載暨資料查詢系統-青年儲蓄帳戶組

校系科(組)、學程資料檔_輔導考生用-【一般組】(Excel檔)

校系科(組)、學程資料檔_輔導考生用-【青年儲蓄帳戶組】(Excel檔)



<https://www.jctv.ntut.edu.tw/enter42/apply/contents.php?academicYear=115&subId=183>

甄選入學 簡章查詢

[\[學校查詢\]](#) [\[進階查詢\]](#) [\[列印\]](#) [\[回首頁\]](#) [\[系統說明\]](#)

區位： 說明

共有 27 筆資料

102 - 國立雲林科技大學

107 - 國立虎尾科技大學

110 - 國立勤益科技大學

113 - 國立臺中科技大學

113001 - [09商管] 國際貿易與經營系

113002 - [15英語] 國際貿易與經營系

113003 - [09商管] 財政稅務系

113004 - [09商管] 財務金融系

113005 - [09商管] 會計資訊系

113006 - [04資電] 多媒體設計系

113007 - [21資管] 多媒體設計系

113008 - [07設計] 多媒體設計系

113009 - [07設計] 室內設計系

113010 - [06土木] 室內設計系

113011 - [07設計] 商業設計系

113012 - [20影視] 商業設計系

113013 - [21資管] 資訊管理系

113014 - [08工管] 資訊管理系





113015 - [21資管] 資訊工程系

113016 - [04資電] 資訊工程系

學校資料查詢系統【一般組】

國立臺中科技大學

可選填報名之系科(組)、學程數：1

圖示說明：
 加入候選列印
 檢視詳細內容
 單系列印
 移除候選列印

檢視

校系科(組)、學程 代碼-名稱	招生 群(類)別	一般 考生	低收入或中低收入 入戶考生	原住民 考生	離島 考生	
113001 - 國立臺中科技大學 - 國際貿易與經營系	09 商管	48	2	2	1	  
113002 - 國立臺中科技大學 - 國際貿易與經營系	15 英語	6	0	0	0	  
113003 - 國立臺中科技大學 - 財政稅務系	09 商管	39	1	2	0	  
113004 - 國立臺中科技大學 - 財務金融系	09 商管	39	1	2	4	  
113005 - 國立臺中科技大學 - 會計資訊系	09 商管	54	2	2	1	  
113006 - 國立臺中科技大學 - 多媒體設計系	04 資電	7	0	1	3	  

甄選入學簡章分則

學校名稱: 國立臺灣科技大學

校系科組 學程名稱	國立臺灣科技大學 企業管理系		第一階段		第二階段指定項目甄試				可選填報名之系 科(組)、學程數		6				
			統一入學測驗成績篩選		甄選總成績採計方式										
			科目	篩選倍率	統一入學測驗 成績加權	指定項目			最低 得分	滿分		占總成績 比率	證照或 得獎加分	總成績同分參酌方法	
校系科組 學程代碼	101014		成績 處理 方式	合占 總成 績比 率 40%	國文	4.00	x 1.00 倍	專題實作及實習科目學習成果(含技能領域)	--	100	10%	不予 加分	1	統測總分	
招生群(類)別	09 商業與管理群				英文	4.00	x 2.50 倍		學習歷程備審資料審查	--	100		40%	2	學習歷程備審資料 審查
考生身分	招生名額	預計甄試人數			數學	4.00	x 2.50 倍	實作	--	100	10%		3	統測科目英文	
一般考生	26	52			專業一	3.00	x 3.00 倍	--	--	--	--		4	統測科目數學	
低收入或中低收入戶考生	1	3			專業二	3.00	x 3.00 倍	--	--	--	--		5	統測科目國文	
原住民考生	1	3			總級分	2.00	--	--	--	--	--		6	--	
離島考生	2	--													
離島考生 縣市別限制	#離島生名額： 連江縣離島考生 1 名 澎湖縣離島考生 1 名		學習歷程 備審資料	項目								上傳檔案數上限			
指定項目 甄試費	750 元			A.修課紀錄 ※應屆畢業生一律由就讀學校上傳；110學年度以後畢業生，一律由學習歷程中央資料庫提供；其餘畢業生或同等學力者，一律自行上傳歷年成績單(PDF檔)		B.課程學習成果		B-1.專題實作及實習科目學習成果(含技能領域) (*須至少上傳1件)		B-2.其他課程學習(作品) 成果		1 件	2 件	0 件	
學習歷程 備審資料 上傳暨繳費 截止時間	112年6月14日(三) 21:00 止			C.多元表現：C-2、C-3、C-4、C-8		D-1.多元表現綜整心得		D-2.學習歷程自述(含學習歷程反思、就讀動機、未來學習計畫與生涯規劃)		D-3.其他有利審查資料		4 件	1 件	1 件	
公告第二階段 甄試名單 及注意事項	112年6月19日(一) 10:00 起			學習歷程 備審資料 上傳說明		1.專題實作及實習科目學習成果(含技能領域)獨立採計成績，須至少上傳1件；其餘學習歷程上傳檔案資料作為學習歷程備審資料審查成績採計，2.勾選使用中央資料庫學習歷程檔案者，除考生自行撰寫及上傳資料(D-1、D-2、D-3)須自行上傳外，其餘資料以點選方式，同意由學習歷程中央資料庫釋出相關資料至報名校系科(組)、學程作審閱，3.未勾選使用中央資料庫學習歷程檔案之報名者，除A.修課紀錄外，其餘各項一律由考生以PDF檔案上傳；不具有中央資料庫學習歷程檔案之報名者，所有項目一律由考生以PDF檔案上傳。									
甄試日期	112年6月27日(二) 10:00 起					1.有關二階指定項目作業規劃，請參閱本校網站 (http://www.ntust.edu.tw) / 招生資訊 / 大學部招生 / 四技甄選網頁公告，2.原住民考生應提供原住民族群文化學習歷程及多元表現成果，以利審查，3.本系需求之補充資料：自我推薦摘要表(表A)及課程學習成果工作內容與貢獻度表(表B)，請至本校網站(首頁/招生資訊/大學部招生/四技甄選)下載，請以電腦橫打並親簽完成轉PDF檔後，上傳至「D-3.其他有利審查資料」項目。									
公告甄選 總成績日期	112年7月9日(日) 10:00 起														
甄選總成績 複查截止日期	112年7月10日(一) 12:00 止														
公告正(備)取 生名單日期	112年7月12日(三) 10:00 起														
正(備)取生名 單複查截止日期	112年7月13日(四) 12:00 止														
分發錄取生 報到截止日	112年7月23日(日) 12:00 止														
備註			部分課程以英語授課。												

校系科組 學程名稱	國立臺灣科技大學 企業管理系	
校系科組 學程代碼	101013	
招生群(類)別	09 商業與管理群 1	
考生身分	招生名額	預計甄試人數
一般考生	26	78
低收入或中低收入戶考生	1	3
原住民考生	1	3
離島考生	0	--
離島考生 縣市別限制	--	
指定項目 甄試費	750元	
學習歷程 備審資料 上傳暨繳費 截止時間	115年6月9日(二) 21:00 止 2	

公告第二階段 甄試名單 及注意事項	115年6月12日(五) 10:00 起
甄試日期	115年6月16日(二)
公告甄選 總成績日期	115年6月27日(六) 10:00 起
甄選總成績 複查截止日期	115年6月29日(一) 12:00 止
公告正(備)取 生名單日期	115年7月1日(三) 10:00 起
正(備)取生名 單複查截止日期	115年7月2日(四) 12:00 止
分發錄取生 報到截止日	115年7月20日(一) 10:00 止

各入學管道之「第二階段甄試/甄審通知、總成績公告、錄取報到」等作業將取消紙本寄發，改於各校網站公告為主

甄選入學簡章分則

限制選填系科組學程數 1~6

第一階段				第二階段指定項目甄試					證照或得獎加分	總成績同分參酌方法										
統一入學測驗成績篩選				甄選總成績採計方式						順序	項目									
成績處理方式	科目	篩選倍率	同級分超額篩選科目	統一入學測驗成績加權	指定項目	最低得分	滿分	占總成績比率	不予加分	1	統測科目專業一									
	國文	4.00	V	x0.00倍	合占總成績比率40%	專題實作、實習科目學習成果(含技能領域)	--	100				10%	2	統測科目專業二						
	英文	4.00	V	x2.50倍		學習歷程備審資料審查	--	100				40%			3	統測科目英文				
	數學	4.00	V	x2.50倍		實作	--	100				10%					4	統測科目數學		
	專業一	3.00	V	x3.00倍		--	--	--				--							5	統測科目國文
	專業二	3.00	V	x3.00倍		--	--	--				--								

3

4

不額外加分
仍可在備審資料內評分

14

甄選入學簡章分則

		項目	上傳檔案 件數上限
學習歷程 備審資料	A.修課紀錄 ※應屆畢業生一律由就讀學校上傳；110學年度以後畢業生，一律由學習歷程中央資料庫提供；其餘畢業生或同等學力者，一律自行上傳歷年成績單(PDF檔)		1件
	B.課程學習成果	B-1.專題實作、實習科目學習成果(含技能領域)(*須至少上傳1件)在符合上傳件數上限下，可上傳專題實作、亦可上傳實習科目學習成果(含技能領域)、也可二者皆上傳	2件
		B-2.其他課程學習（作品）成果	0件
	C.多元表現: C-2、C-3、C-4、C-8		4件
	D-1.多元表現綜整心得		1件
	D-2.學習歷程自述（含學習歷程反思、就讀動機、未來學習計畫與生涯規劃）		1件
	D-3.其他有利審查資料		1件
學習歷程 備審資料 上傳說明	1.專題實作為學習歷程 2.勾選使用 3.未勾選使	C-1 彈性學習時間學習成果（自主學習/選手培訓/學校特色活動） C-2 社團活動經驗 C-3 擔任幹部經驗 C-4 服務學習經驗 C-5 競賽表現 C-6 非修課紀錄之成果作品（如職場學習成果） C-7 檢定證照 C-8 特殊優良表現證明	

甄選入學簡章分則

指定項目甄試說明

- 1.有關二階指定項目作業規劃，請參閱本校網站（<http://www.ntust.edu.tw>） / 招生資訊 / 大學部招生 / 四技甄選網頁公告。
- 2.原住民考生應提供原住民族群文化學習歷程及多元表現成果，以利審查。
- 3.本系需求之補充資料：自我推薦摘要表（表A）及課程學習成果工作內容與貢獻度表（表B），請至本校網站〔首頁 / 招生資訊 / 大學部招生 / 四技甄選〕下載。請以電腦繕打並親簽完成轉PDF檔後，上傳至「D-3其他有利審查資料」項目。

指定項目甄試說明

- 1.修課紀錄：為學生的學業表現、多元學習成就、學習歷程自述與其他能讓大學老師更認識同學的資料。
- 2.課程學習成果：與商業與管理群相關之專題實作及實習科目學習成果。
- 3.面試：將參考學生學習態度（包含學習成果與未來學習規劃及跨域學習的態度）及學習能力（包含學生呈現的學習能力與事蹟表達）。
- 4.學生可提供有利審查之相關資料或是說明來自各類弱勢、偏鄉、原住民、離島等經濟或文化不利之族群，本系會依學生所提供之各項資料據以綜合評量。
- 5.本校甄選入學準備指引網址 <https://undergraduate.ntut.edu.tw/>，請考生務必上網查詢。

1.專題實作及實習科目學習成果（含技能領域）：

- （1）與會計、經濟、英文或程式設計等相關之實習科目或專業、技能領域之學習成果。
 - （2）本系重視學生會計、經濟、英文或程式設計等專業能力的展現，請提供專題報告或個人學習優良科目之作品或學習成果。
 - （3）作品或學習成果請以多媒體影音、簡報或文書檔案等方式展現。
 - （4）若為團體（小組）作品或學習成果，須說明團隊合作進行方式或任務分配，並具體明述個人於該作品之工作項目及貢獻程度。
- 2.本系重點發展特色為“金融科技”，重視學生之多元跨領域整合能力，學生備審資料可針對此項進行說明。

115學年度四技二專各入學管道
備審資料準備指引查詢平台

請選擇入學管道

請選擇招生群(類)別

請選擇學校所在縣市

請選擇招生學校

請輸入招生系科組學程的關鍵字

進階查詢

備審資料準備指引 <https://gotech.ntust.edu.tw/>

依招生學校所在地

北部

中部

南部

東部及離島地區

依入學管道

四技二專
甄選入學

四技日間部
申請入學

四技二專
技優甄審入學



備審資料參採學生學習歷程

基本資料 A 修課紀錄	B 課程學習成果	C 多元表現	D
<p>✓ 基本資料 學生學籍資料含校級、班級及社團幹部經歷</p> <p>✓ 修課紀錄 每學期修課之科目、學分數及成績</p>	<p>✓ 專題實作、實習科目學習成果 至多採計 3 件</p> <p>✓ 其他課程成果 至多採計 3 件</p>	<p>✓ 彈性學習時間（自主學習、選手培訓）社團、幹部經驗、服務學習、競賽、檢定證照 至多採計 10 件</p>	<p>D1 多元表現 綜整心得</p> <p>D2 學習歷程 自述</p> <p>D3 其他有利 審查資料 ✓ 證照或得獎加分</p>
<p>學校上傳</p>	<p>考生勾選 EP 或 自行上傳 PDF</p>	<p>考生勾選 EP 或 自行上傳 PDF</p>	<p>考生自行 上傳 PDF</p>

備審資料參採學生學習歷程

使用
學習
歷程
檔案

勾選

上傳
PDF

B 課程學習成果

C 多元表現

D1 多元表現綜整心得

D2 學習歷程自述

(學習歷程反思、就讀動機、未來學習計畫與生涯規劃)

D3 其他 (有利審查文件)

技優甄審 6/4 起 (各校自訂)

甄選入學 6/5 起 (各校自訂)

不使用
學習
歷程
檔案

上傳
PDF

B 課程學習成果

C 多元表現

D1 多元表現綜整心得

D2 學習歷程自述

(學習歷程反思、就讀動機、未來學習計畫與生涯規劃)

D3 其他 (有利審查文件)

備審資料參採學生學習歷程

- 由各招生校系自訂「課程學習成果及多元表現」件數上限
- 學生可上傳不同內容給不同報考校系
- 每系均可選擇使用或不使用學習歷程檔案
- 課程學習成果及多元表現，每 1 件資料得同時上傳文件檔 4MB、影音檔 10MB、簡述 100字，惟未使用 EP 考生無法上傳影音檔

以 115 學年度甄選入學簡章示例

學習歷程備審資料項目		平均採計件數	公立	私立
課程學習 成果	專題實作、實習科目 <small>1~3 件</small>	1.5	2.1	1.3
	其他課程學習作品成果 <small>0~3 件</small>	0.8	1.1	0.7
	【合計】	2.3	3.2	2.0
	多元表現 <small>0~10 件</small>	2.8	4.2	2.3

科技校院四年制及專科學校二年制甄選入學招生

重要日程 | 簡章查詢與下載 | 委員學校作業系統 | 高中學校作業系統

考生作業系統

考生作業系統

6 應屆畢業生

第六學期修課紀錄查詢



9 第一階段篩選結果公告

10 第二階段報名

含學習歷程備審資料上傳

11 第二階段繳費及查詢系統

13 甄選總成績查詢

14 正備取生名單查詢

15 登記就讀志願序

16 就讀志願序統一分發榜

第二階段報名(含學習歷程備審資料上傳)
(一般組)

【練習版】

開放時間：

115年4月16日(星期四)10:00起

115年5月31日(星期日)21:00止

第二階段報名(含學習歷程備審資料上傳)
(一般組)

【正式版】

開放時間：

115年6月5日(星期五)10:00起

至各校所訂截止日21:00止

1. 通過第一階段篩選之考生，均須個別於115.6.5(星期五)10:00起，繳交第二階段指定項目甄試費及網路上傳學習歷程備審資料。
2. 本系統開放時間：
115.6.5(星期五) 10:00起至各校所訂截止日21:00止。
上傳系統開放時間為每日**8:00起至21:00止**
(首日為**10:00起至21:00止**)，系統於**21:00**準時關閉，此時正進行上傳中之學習歷程備審資料將無法完成上傳，請考生特別注意，務必預留學習歷程備審資料上傳時間。
3. 具有中央資料庫學習歷程檔案之考生，須就以勾選清單方式使用中央資料庫學習歷程檔案或採用自行上傳PDF檔案選擇方式，擇一方式繳交學習歷程備審資料。上傳模式一經確定送出後，上傳系統即確定上傳模式，不得再更改，請考生審慎考慮。
4. 不具有中央資料庫學習歷程檔案之考生，第二階段學習歷程備審資料(含體驗學習報告書)一律以網路上傳PDF檔案方式繳交。
5. 各校系科(組)、學程學習歷程備審資料上傳暨繳費截止時間，請詳閱「簡章下載暨資料查詢系統」之「各校系科(組)、學程甄選辦法」。
6. **【系統操作參考手冊】**
7. **【忘記通行碼補發申請表】**

甄選入學二階報名 考生勾選 EP / 上傳 PDF

第二階段報名系統【練習版】

(含學習歷程備審資料上傳作業) (一般組)

主辦單位 / 技專校院招生委員會聯合會

本會網路系統維護時間為每日17:00~17:30，請儘量避免於該時段作業。為避免操作本系統時發生錯誤，建議使用Chrome瀏覽器的無痕視窗，最佳瀏覽解析度為 1024 * 768。



統一入學測驗准考證號碼: 99999992 姓名: 王二明 就讀學校: 國立練習版高工

該生是否具有中央資料庫學習歷程檔案: 是

本系統僅提供第二階段學習歷程備審資料上傳作業，第二階段指定項目甄試費繳交請至「第二階段繳費及查詢」系統作業

甄試編號	校名 系科(組)、學程	學習歷程 備審資料 上傳/檢視	學習歷程 備審資料 上傳方式	截止日期	學習歷程 備審資料 確認狀態
1010019992	國立臺灣科技大學 機械工程系	 <input type="button" value="點我上傳"/>	勾選中央資料庫學習歷程檔案	112.6.14	未上傳
1020019992	國立雲林科技大學 機械工程系	<input type="button" value="點我上傳"/>	自行上傳PDF檔案	112.6.12	未上傳
1030209992	國立屏東科技大學 機械工程系	<input type="button" value="點我上傳"/>	未選擇	112.6.13	未上傳
1040019992	國立臺北科技大學 機械工程系	<input type="button" value="點我上傳"/>	未選擇	112.6.11	未上傳
	國立高雄科技大學	<input type="button" value="點我上傳"/>	未選擇		未上傳

甄選入學二階報名 考生勾選 EP / 上傳 PDF

選擇學習歷程備審資料上傳方式

考生務必檢視下方中央資料庫釋出學習歷程檔案後，**審慎考慮上傳模式**，上傳模式一經確定送出後，即不得再更改。上傳系統將依考生選擇上傳模式，收集學習歷程備審資料。

- 選擇 勾選中央資料庫學習歷程檔案
- 選擇 自行上傳PDF檔案

通行碼

確認

考生自行選擇〔勾選/上傳〕
不同校系可選不同上傳模式

選擇學習歷程備審資料上傳方式

已在 2023/05/04 10:11:10 選擇備審資料上傳模式「勾選中央資料庫學習歷程檔案」

選擇學習歷程備審資料上傳方式

已在 2023/05/04 10:03:13 選擇備審資料上傳模式「自行上傳PDF檔案」。

甄選入學二階報名

考生勾選 EP



未儲存

B-1. 專題實作及實習科目學習成果
(含技能領域)

(已勾選件數1件/可勾選件數
上限3件)

B-1. 專題實作及實習科目學習成果(含技能領域) 儲存

勾選	序號	項目	內容描述	證明文件	影音檔案
<input checked="" type="checkbox"/>	B1001	109-2 基礎機構繪製實習	這是我費盡心思製作的成果，利用課堂學習到的知識去做延伸。	PDF	MP4
<input type="checkbox"/>	B1002	109-2 機械加工實習	這是我費盡心思製作的成果，利用課堂學習到的知識去做延伸。	PDF	MP4

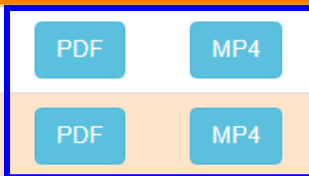

B-2. 其他課程學習(作品)成果 (已勾選件數0件/可勾選件數上限3件)

B-2. 其他課程學習(作品)成果 儲存

已儲存

勾選	序號	項目	內容描述	證明文件	影音檔案
<input type="checkbox"/>	B2001	110-2 機械材料	這是我費盡心思製作的成果，利用課堂學習到的知識去做延伸。	PDF	MP4
<input type="checkbox"/>	B2002	108-2 數學	這是我費盡心思製作的成果，利用課堂學習到的知識去做延伸。	PDF	MP4
<input type="checkbox"/>	B2003	110-1 體育	這是我費盡心思製作的成果，利用課堂學習到的知識去做延伸。	PDF	MP4

檢視檔案

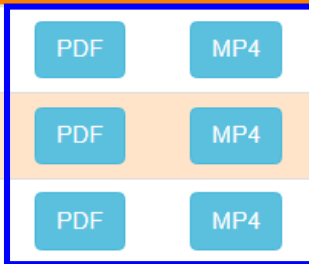

B-1. 專題實作及實習科目學習成果(含技能領域)

(由考生製作PDF格式檔案並自行將檔案整合後上傳，上傳件數為1件，檔案限制大小為4MB)

上傳檔名

檔案大小

檢視

上傳

最後上傳時間

選擇檔案

B-2. 其他課程學習(作品)成果

(由考生製作PDF格式檔案並自行將檔案整合後上傳，上傳件數為1件，檔案限制大小為4MB)

上傳檔名

檔案大小

檢視

上傳

最後上傳時間

選擇檔案

C. 多元表現 (由考生製作PDF格式檔案並自行將檔案整合後上傳，上傳件數為1件，檔案限制大小為8MB)

採計項目：C-5,C-7,C-8

上傳檔名

檔案大小

檢視

上傳

最後上傳時間

選擇檔案

D-1.多元表現綜整心得 (由考生製作PDF格式檔案並自行將檔案整合後上傳，上傳件數為1件，檔案限制大小為4MB)

上傳檔名	檔案大小	檢視	上傳	最後上傳時間
選擇檔案				

D-2.學習歷程自述 (含學習歷程反思、就讀動機、未來學習計畫與生涯規劃) (由考生製作PDF格式檔案並自行將檔案整合後上傳，上傳件數為1件，檔案限制大小為4MB)

上傳檔名	檔案大小	檢視	上傳	最後上傳時間
選擇檔案				

D-3.其他有利審查資料 (由考生製作PDF格式檔案並自行將檔案整合後上傳，上傳件數為1件，檔案限制大小為4MB)

上傳檔名	檔案大小	檢視	上傳	最後上傳時間
選擇檔案				

證照或得獎加分 (由考生製作PDF格式檔案並自行將檔案整合後上傳，上傳件數為1件，檔案限制大小為4MB)

上傳檔名	檔案大小	檢視	上傳	最後上傳時間
------	------	----	----	--------

不予加分，免上傳

112學年度科技校院四年制及專科學校二年制甄選入學招生

第二階段報名系統【練習版】

(含學習歷程備審資料上傳作業) (一般組)

主辦單位 / 技專校院招生委員會聯合會

本會網路系統維護時間為每日17:00~17:30，請儘量避免於該時段作業。為避免操作本系統時發生錯誤，建議使用Chrome瀏覽器的無痕視窗，最佳瀏覽解析度為 1024 * 768。

登出

統一入學測驗准考證號碼: 99999992 姓名: 王二明 就讀學校: 國立練習版高工

該生是否具有中央資料庫學習歷程檔案: 是

本系統僅提供第二階段學習歷程備審資料上傳作業，第二階段指定項目甄試費繳交請至「第二階段繳費及查詢」系統作業。

甄試編號	校名 系科(組)、學程	學習歷程 備審資料 上傳/檢視	學習歷程 備審資料 上傳方式	截止日期	學習歷程 備審資料 確認狀態
1010019992	國立臺灣科技大學 機械工程系	點我上傳	自行上傳PDF檔案	112.6.14	已上傳未確認
1020019992	國立雲林科技大學 機械工程系	點我檢視	勾選中央資料庫學習歷程檔案	112.6.12	已確認送出
1030209992	國立屏東科技大學 機械工程系	點我上傳	未選擇	112.6.13	未上傳
1040019992	國立臺北科技大學 機械工程系	點我上傳	未選擇	112.6.11	未上傳

甄選入學 重要期程

4/16 週四 10:00 起
5/31 週日 21:00 止

1

第二階段報名系統【練習版】
含學習歷程備審資料上傳作業

5/14 週四 起
5/18 週一 止

2

第一階段校內報名

1. 選填 6 個志願
2. 繳交報名費用

報名方式 | 校內志願選填系統
報名網址 | 另行通知

5/14 週四 10:00 起
5/18 週一 17:00 止

3

至聯合會檢查第 6 學期修課紀錄是否
正確。若有錯誤，須於 5/18 中午前
向註冊組反映，逾時不受理更正

甄選入學 統測成績

- ✓ 5/14 週四 15:00 寄發統測成績單
成績單提供各科目原始**級分**及原始**分數**
- ✓ 級分：取全體考生各科最高分進行級分轉換
最高原始得分為 96 分
則每一級距為 6.40 分 (96/15)
例：國文 82 分，經換算為 13 級分

分數	96.00	89.60	83.20	76.80	70.40	64.00	57.60	51.20	44.80	38.40	32.00	25.60	19.20	12.80	6.40	0
級距																
	89.61	83.21	76.81	70.41	64.01	57.61	51.21	44.81	38.41	32.01	25.61	19.21	12.81	6.41	0.01	
級分	15	14	13	12	11	10	9	8	7	6	5	4	3	2	1	0

甄選入學 一階篩選

- ✓ 某校系招生名額為 10 人，篩選倍率：
國 $\times 5$ 、英 $\times 6$ 、數 $\times 5$ 、專一 $\times 3$ 及專二 $\times 3$
- ✓ 依英文成績級分篩選出前 60 人
- ✓ 國文+數學成績級分加總後篩選出前 50 人
- ✓ 專一+專二成績級分加總後篩選出前 30 人
- ✓ 此 30 人即為預計甄試人數
- ✓ 6/1 週一 10:00 公告第一階段篩選結果

6/05 週五 10:00 起
6/13 週五 21:00 止
各校截止日不同
請考生注意！

4

第二階段報名

1. 網路勾選或上傳
學習歷程備審資料
2. 考生自行繳交
指定項目甄試費用

考生於上傳期間，如發現第 5 學期修課紀錄、第 5~6 學期之課程學習成果及多元表現等檔案內容有疑義者，除應儘速向就讀學校反映外，仍應於申請校系所訂繳交截止前完成學習歷程備審資料上傳及確認作業

甄選入學 重要期程

6/05 週五 10:00 起
 6/13 週五 21:00 止
 各校截止日不同
 請考生注意！

校名	學習歷程備審資料 上傳暨繳費截止時間	甄試日期
輔仁大學	2026/6/6 21:00	
國立高雄大學	2026/6/8 21:00	6/13
國立屏東科技大學	2026/6/8 21:00	6/14
國立虎尾科技大學	2026/6/8 21:00	6/14-6/15
國立高雄餐旅大學	2026/6/8 21:00	6/15-6/16
國立中興大學	2026/6/8 21:00	6/16
國立臺中教育大學	2026/6/8 21:00	6/17-6/18
國立雲林科技大學	2026/6/8 21:00	6/18
國立陽明交通大學	2026/6/8 21:00	6/18
國立臺南藝術大學	2026/6/8 21:00	6/18
長榮大學	2026/6/8 21:00	6/18
國立臺北大學	2026/6/8 21:00	
國立嘉義大學	2026/6/8 21:00	
實踐大學	2026/6/9 21:00	6/13-6/14
國立臺灣科技大學	2026/6/9 21:00	6/15-6/18
國立臺北科技大學	2026/6/9 21:00	6/15-6/23
大同大學	2026/6/9 21:00	6/16
國立高雄師範大學	2026/6/9 21:00	6/17
國立屏東大學	2026/6/9 21:00	6/17
靜宜大學	2026/6/9 21:00	6/17

- ✓ 本項目係指甄選總成績所採計之證照或得獎加分，非指學習歷程備審資料中之競賽獲獎或證照證明
- ✓ 若有兩種以上加分優待，應選擇 1 項對加分最有利之證明文件，作為甄選原始總分加分依據
- ✓ 證照或得獎加分證明檔案大小以 4MB 為原則
- ✓ 上傳之檔案頁數僅以 1 頁為限
- ✓ 未依規定期限及方式完成網路上傳者，不予計分
- ✓ 如無持有可採認證照或得獎加分證明者，可免上傳

招生簡章第 29 頁

- ✓ 四技二專甄選入學招生競賽類別優勝名次及證照等級優待加分標準表

招生簡章第 30 頁

- ✓ 四技二專甄選入學招生認可之中央各級機關及直轄市政府主辦之全國性技藝競賽

招生簡章第 40-56 頁

- ✓ 甄選群別及技藝技能競賽優勝及技術士職種對照表

甄選入學 重要期程

6/13 週六 起
6/28 週日 止

5

第二階段指定項目甄試
各校辦理日期不同

7/08 週三 10:00 起
7/10 週五 17:00 止

6

正備取生至聯合會網站
登記就讀志願序

正取或備取 1 個以上校系，均須於時限內完成就讀志願序登記，經分發錄取後，始可取得入學資格。未於時限內登記就讀志願或雖有上網登記，但未按下「確定送出」者，以未登記論，即喪失登記資格與分發機會

7/14 週二 10:00 起

7

就讀志願序統一分發放榜
甄選及技優同時錄取，僅能擇一報到

甄選入學

注意事項

- ✓ 考生通行碼於第一階段報名完成後配發，應妥善保存通行碼，補發以 1 次為限
- ✓ 建議考生請勿使用手機或平板電腦登入使用本招生各系統，避免畫面資訊閱覽不完全漏登資料而影響權益
- ✓ 二階備審資料勾選/上傳，請提早完成
- ✓ 繳費截止日 15:30 後，不得使用郵局匯款

甄選入學 注意事項

- ✓115學年度獲「科技校院繁星計畫聯合推薦甄選入學」錄取生，無論放棄與否，一律**不得**報名115學年度四技二專甄選入學招生。
- ✓已於四技二專技優甄審入學招生獲分發錄取且完成報到之考生，須於115年7月15日(三) 12:00前，向四技二專技優甄審入學招生分發錄取學校**聲明放棄**入學資格後，才可於本招生管道辦理報到。

甄選入學 注意事項

- ✓ 已報到分發錄取生如欲參加115學年度四技二專日間部聯合登記分發或所有大學校院入學招生，請填妥簡章附錄十二「已報到分發錄取生放棄分發錄取資格聲明書」，須依各甄選學校所訂報到截止日前，向所報到甄選學校聲明放棄分發錄取報到資格。

03

登記分發

<https://www.jctv.ntut.edu.tw/union42/>



聯合登記分發 簡介

- 適用對象** 專業群科、綜高學生.....
統測成績兩科以上 0 分，不得登記分發
- 成績計算** 各校系採計**彈性權重**，共同科目
加權 1 ~ 2 倍、專業科目加權 2 ~ 3 倍
- 分發方式** 採計**統測國文、英文、數學、專業一、
專業二 五科成績**，依考生成績高低及志
願序依序分發

聯合登記分發 簡介

志願選填

可選填 199 個志願，
只能選填與統測類別相同的志願

選填原則

夢幻的、想唸的填前面、
應該會上的填中間、保險的填後面

「依照自己的就讀意願順序填寫」

第一志願一定是自己最想讀的志願

「儘量選填志願」

志願填好填滿、越多越好

聯合登記分發 時程

特種生審查登錄及繳件	5/14 週四 10:00 ~ 6/3 週三 17:00
★ 個別繳費 ★ 便利商店繳費 7/18 截止	7/17 週五 10:00 ~ 7/22 週三 24:00
網路選填登記志願	7/28 週二 10:00 ~ 7/31 週五 17:00
錄取公告、分發結果查詢	8/6 週四 10:00

聯合登記分發 簡章



科技校院四年制及專科學校二年制日間部聯合登記分發入學委員會

115學年度

科技校院四年制及專科學校二年制日間部聯合登記分發入學招生

重要日程 簡章查詢與下載 委員學校作業系統 | 高中學校作業系統 | 考生作業系統

1. 最新消息

- 重大變革事項
- 考生資訊
- 高中學校資訊
- 委員學校資訊
- 其他資訊

2. 招生學校

3. 規章辦法

4. 重要日程

5. 常見問題

6. 簡章查詢與下載

* 本簡章內容採用PDF檔案格式，須先安裝Acrobat Reader後，方可閱覽。

【簡章查詢與下載】* 自114.12.4起提供下載 *

招生簡章修訂公告 **New!**

115學年度四技二專日間部聯合登記分發招生簡章全文

115學年度招生學校資料查詢系統

115學年度各招生群(類)別、志願代碼及校系科(組)、學程預定招生名額(Excel檔)

【本簡章公告之各校系科(組)、學程預定招生名額，如因其他招生管道缺額或增額致使本招生之預定招生名額有所增減時，將於115年7月27日(星期一)15:00起於本委員會網站公告實際招生名額，並據以辦理分發。】



<https://www.jctv.ntut.edu.tw/union42/contents.php?academicYear=115&subId=91>

聯合登記分發 簡章

教育部聯合登記分發入學招生

招生學校資料查詢系統

主辦單位 / 技專校院招生委員會聯合會

本會網路系統維護更新時間為每日17:00~17:30，請儘量避免於該時段作業。為避免操作本系統時發生錯誤，建議使用 [Google Chrome](#) 瀏覽器，最佳瀏覽解析度為 1024 * 768。

關鍵字查詢：

學校名稱及系科名稱欄位，請輸入關鍵字。

使用一組以上的關鍵字，請使用空白鍵隔開。

權重組合：可選擇各招生類別之權重組合，即統測各科目成績採計權重相同之校系科(組)、學程組合。

招生類別	<input type="text" value="不限(全部顯示)"/>	權重組合	<input type="text" value="不限(全部顯示)"/>	各招生群(類)別權重組合代碼對應統測各科目採計權重一覽表
學校區域	<input type="text" value="不限(縣市)"/>			
學校屬性	<input type="text" value="不限(國立或私立)"/>			
學校名稱	<input type="text"/>			
系科名稱	<input type="text"/>	系科學制	<input type="text" value="不限(四技或二專)"/>	
外加名額	<input type="text" value="不限(全部顯示)"/>			
<input type="button" value="送出"/> <input type="button" value="清除"/>				

聯合登記分發 簡章

志願代碼	群類別	學校名稱	系科(組)學程	一般生實際招生名額		特種生招生名額						科目成績權重					組別	
				簡章 預定 招生 名額	其他 招生 管道 流用 名額	實際 招生 名額	原 住 民 生	退 伍 軍 人	僑 生	境 外 科 技 人 才 子 女	蒙 藏 生	政 府 派 外 子 女	國 文 權 重	英 文 權 重	數 學 權 重	專 業 一 權 重		專 業 二 權 重
09001	09 商業與管理群	國立臺灣科技大學	工業管理系	6	0	6	0	0	0	0	0	0	1.00	1.50	1.50	2.00	3.00	I49
09002	09 商業與管理群	國立臺灣科技大學	企業管理系	13	0	13	1	1	1	1	1	1	1.00	1.00	1.00	2.00	2.00	I54
09003	09 商業與管理群	國立臺灣科技大學	資訊管理系	5	0	5	1	1	1	1	1	1	1.00	1.00	1.00	2.00	2.00	I54
09004	09 商業與管理群	國立臺灣科技大學	應用外語系	2	0	2	0	0	0	0	0	0	1.00	2.00	1.00	2.00	3.00	I47
09005	09 商業與管理群	國立雲林科技大學	工業工程與管理系	3	0	3	2	1	1	1	1	1	1.00	1.00	1.00	2.00	2.00	I54
09006	09 商業與管理群	國立雲林科技大學	企業管理系	7	0	7	1	1	1	1	1	1	1.00	2.00	1.00	2.50	2.50	I30
09007	09 商業與管理群	國立雲林科技大學	資訊管理系	6	0	6	1	1	1	1	1	1	1.00	2.00	2.00	3.00	3.00	I3
09008	09 商業與管理群	國立雲林科技大學	財務金融系	9	0	9	1	1	1	1	1	1	1.00	2.00	2.00	3.00	3.00	I3
09009	09 商業與管理群	國立雲林科技大學	會計系	7	0	7	1	1	1	1	1	1	1.00	2.00	1.00	3.00	3.00	I4
09010	09 商業與管理群	國立雲林科技大學	國際管理學士學位學程	3	0	3	1	1	1	1	1	1	1.00	2.00	1.00	2.50	2.50	I30
09011	09 商業與管理群	國立雲林科技大學	應用外語系	4	0	4	0	0	0	0	0	0	2.00	2.00	1.00	3.00	3.00	I1

聯合登記分發 流程

5/14 週四 10:00 起
6/03 週三 17:00 止

1 特種生資格審查及繳件

特種生：原住民生、退伍軍人、僑生、蒙藏生、政府派外人員子女及境外優秀科學技術人才子女。具有特種生身分但未參加或未通過特種生身分審查者，視同一般生；通過特種生身分審查者，始得享有加分優待之權利。原住民生：中級以上原住民族語能力證明書加30%，無此證明或未登錄相關資料者，僅能增加總分10%

6/23 週二 10:00

資格審查結果公告

7/09 週四 10:00 起
7/20 週一 17:00 止

2 網路選填登記志願系統練習版

聯合登記分發 流程

7/17 週五 10:00 起
7/22 週三 24:00 止

3 個別繳費及繳費查詢

至聯合會網站登入「繳款單列印及繳款帳號查詢系統」取得繳款帳號或下載繳款單進行繳費，完成繳費兩小時後，即可上網查詢繳費狀態（便利商店繳費約須三個工作天，不含例假日）。如獲系統回應「繳費成功」者，即表示已完成繳費【便利商店繳費僅至 7/18 週六】

7/28 週二 10:00

4 個人總成績查詢

聯合登記分發 流程

7/28 週二 10:00 起
7/31 週五 17:00 止

5

網路選填
登記志願



必須看到系統畫面顯示「您已完成網路選填登記志願」
之訊息並產生「志願表」才算完成網路選填登記志願

8/6 週四 10:00

6

錄取公告、分發結果查詢

聯合登記分發 注意

- ✓ **志願表**為完成網路選填登記志願之重要憑證，請務必下載儲存至電腦或列印並妥善保存
- ✓ 建議考生請勿使用手機或平板登入使用本招生各系統，避免畫面資訊閱覽不完全漏登資料
- ✓ 已在其他招生管道錄取報到，不得再參加登分
- ✓ 繳費截止日 15:30 後，不得使用郵局匯款
- ✓ 繳費收據證明或交易明細表，請務必自行留存

A collection of colorful pencils and paper clips is arranged on the left side of a dark chalkboard. The pencils are in various colors including green, blue, red, orange, yellow, green, blue, purple, and brown. The paper clips are in various colors including orange, green, pink, and blue. The background is a dark, textured chalkboard with some faint red and blue markings.

04

其他招生管道

Q&A

其他招生管道 單招簡介

- 由各校自行辦理單獨招生，其招生方式、招生日程、報名方式、是否採計統測、成績採計方式及相關規定均詳列於招生簡章
- 日間部單獨招生於日間部聯合登記分發入學管道放榜後（八月上旬）開放報名，招生期程最遲至九月開學日前辦理完畢
- 進修部單獨招生報名作業到日間部聯合登記分發入學管道放榜後（八月上旬）截止，招生期程最遲至九月開學日前辦理完畢
- 考生報名申請校數不限制，但若有錄取多所校系時，請務必審慎考量所欲就讀之學校系組，擇一辦理報到
- 部分進修部上課時間並非全部於晚上排課，有些會在下午、週六、日或於週間安排上課之班別，報名前請注意是否符合本身需求

其他招生管道

到各校網站或到
技策會網站查詢！

□日間部、進修部單獨招生

□身心障礙學生升學大專校院甄試

<https://cis.ncu.edu.tw/EnableSys/>

□運動績優學生招生

<https://lulu.ntus.edu.tw/>

□藝術群單獨招生

https://www.techadmi.edu.tw/edutype_list.php?type=1&type2=comi01

Q&A

Q1. 請問甄選入學如果要自行上傳要傳到哪個平臺？

A: 第二階段報名系統（含學習歷程備審資料上傳作業）。

技專聯合會 → 甄選入學 → 考生作業系統

Q&A

Q2. 如果到了第二階段面試的學習歷程自述、多元心得綜整心得要上傳到哪個平臺？

A：第二階段報名系統（含學習歷程備審資料上傳作業）。

技專聯合會 → 甄選入學 → 考生作業系統

Q3. 學習歷程自述、多元心得綜整心得建議要做幾頁？

A: 簡章規定 | 每一項目僅能上傳一個PDF檔案（不得上傳影音檔），檔案大小以4MB為限

查詢考試與招生資訊

考 - 技專校院入學測驗中心
<https://www.tcte.edu.tw/>



招 - 技專校院招生策略委員會
<https://www.techadmi.edu.tw/>



技專校院招生資訊查詢系統
<https://www.techadmi.edu.tw/search.php>



115 技專學習準備建議方向查詢系統

<https://tech1.nkust.edu.tw/lpsg.php?y=115>



報名聯合招生 - 技專校院招生委員會聯合會

<https://www.jctv.ntut.edu.tw/>



五項

課程學習成果 準備原則

1. 展現**溝通互動**及**表達能力**
2. 能展現**個人特色**或**特質**
3. 需包含**心得**或**學習反思**
4. 呈現課程學習或體驗的**過程**
5. **延伸學習**應用於生活
幫助生涯定向

五個審查重點

1. 重視學生務實致用的**專業知識**及**實作能力**
2. 以**學習相關活動**為主，質重於量
3. 重視學生有意義且具**關連學習**反思
4. 重視資料**真實性**及學生自主準備
5. 採多面向綜合評量，**並非所列項都要具備**



科大教授怎麼看備審資料



林蕙如

國立臺北護理健康大學 護理系

課程學習成果不一定要光鮮美艷，重點在於是否能夠清楚描述學習過程中的某些經歷或狀況，以及這些經驗帶來的收穫與成長。



徐慶琪

國立臺灣科技大學 機械工程系

如果可以完整描述學習的問題、使用什麼方法、獲得什麼結果、如何讓下一次更好，這會是我認為好的「課程學習成果」內容。



張孝瑋

國立雲林科技大學 創發生活設計系

認真思考自身的志趣，有計畫的勾勒完整學習藍圖，呈現出優勢及與眾不同的學習經驗與成果，將會是脫穎而出的重要關鍵。



何明輝

國立臺灣科技大學 化學工程系

依照招募與重點清楚是獲得高評價的不二法門，清楚表達知識基礎、實作能力、自學與思考的能力和遠於團隊合作的人格特質。



安謙 芸

陽明科技大學 傳播藝術系

不要只是說「我對這個領域很有興趣」，而是要展現對這個專業領域的熱情，並且也可以遠端展現自己所具備的相關專業知識。



謝淑玲

國立高雄科技大學 水產食品科學系

備審資料是一項同學和大學師老師之間的「對話」，我們希望能看到同學們的學習動機及展現自己的志趣、能力、學習態度。

如果還有時間

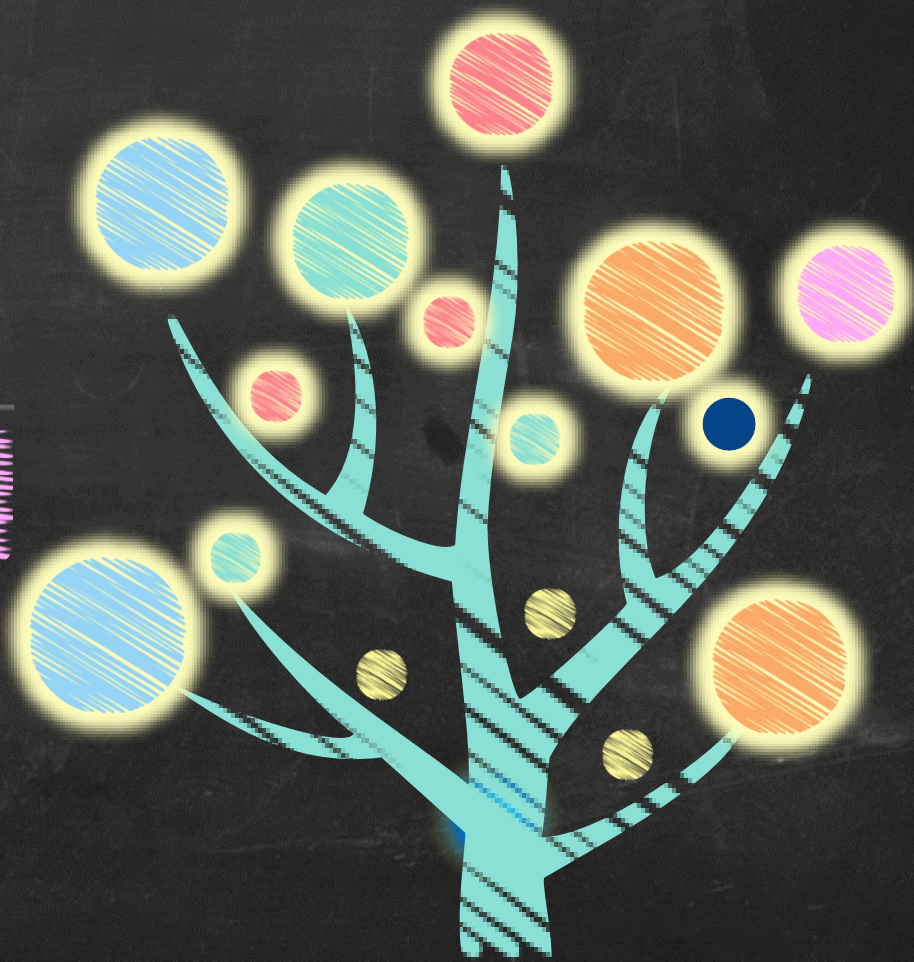

統測報名人數

107 商管群 20,876

108 商管群 19,527

109 商管群 17,137

110 商管群 16,393

111 商管群 14,905

112 商管群 14,253

113 商管群 13,670

114 商管群 12,928

115 商管群 12,641

致技高三同學【重要通知】高一下學習歷程檔案

這是你高中最後一次提交學習歷程檔案的機會，接下來科大甄選時，如果想要用學習歷程中央資料庫的檔案當第二階段審查資料（無論是應屆或是重考），都是只能用高中前五學期和這次提交的檔案。意思就是「即使今年可能不會用到，但是未來說不定會用到的話，你還是要在這次一起辦理提交，不然到時候你就要用舊制方式（自行上傳PDF檔案）上傳第二階段審查資料」。

1. 提交到學習歷程中央資料庫的檔案內容只有下列幾項

（其他項目請看技專招生聯合會網站、各科大校系招生網頁）

- 前五學期修課紀錄（**第六學期成績以PDF檔案上傳到技專招生聯合會**）
- 六學期校內幹部經歷（**幹部紀錄須於多元表現自行新增「幹部經歷暨事蹟紀錄」，並上傳相關心得反思，才能提交至中央資料庫**）
- 每學年提交的多元表現，**不包含多元表現綜整心得（D-1）**
- 每學年提交的課程學習成果，**不包含學習歷程自述（D-2）**

2. 本次即將提交高三的學習歷程檔案資料，請務必於期限內完成下列事項

- 請於5月9日週六23:59前完成**上傳114-2課程學習成果**
- 請於5月12日週二23:59前完成**上傳114學年多元表現**
- 請於5月13日週四23:59前完成**勾選114學年課程學習成果與多元表現**
（課程學習成果最多6件、多元表現最多10件）

3. 本次提交的檔案，預計於5月15日週五開始確認收訖明細，請務必在5月18日週一23:59前完成**收訖明細確認**，未完成，視為資料無誤。

4. 離校/畢業前，請自行由【智慧校園平臺】→【學生學習歷程系統】→【下載已上傳檔案】**進行學習歷程檔案下載備份**，當離校/畢業後，將無法從學校系統下載學習歷程檔案。

中壢高商教務處註冊組

學習歷程檔案與科大甄選入學/科大技優甄審系統流程圖

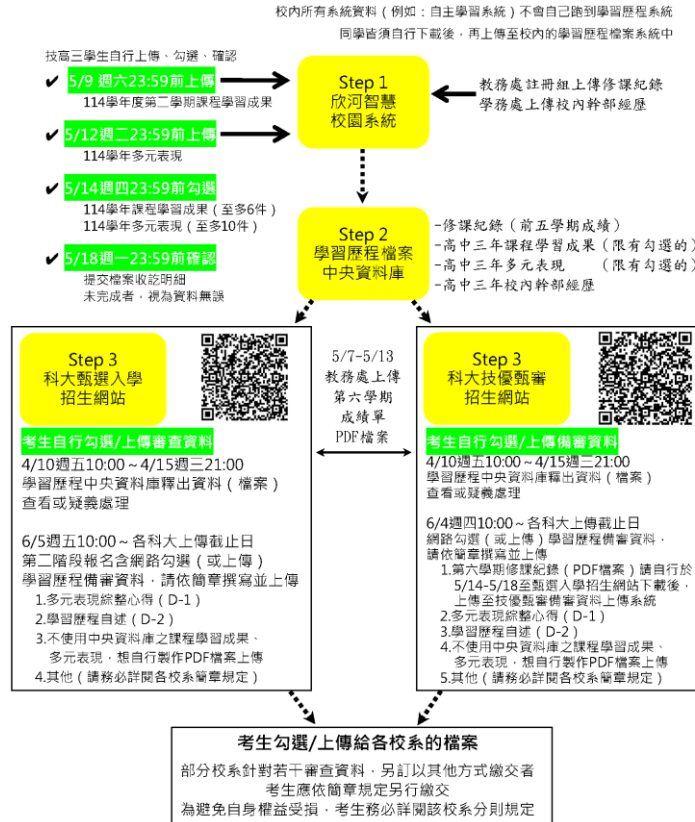

△ 為避免網路塞車，請及早完成勾選/上傳作業
切勿最後一刻才處理，以免發生突發狀況，影響自身權益！

致技高三同學【重要通知】高三下學習歷程檔案

這是你高中最後一次提交學習歷程檔案的機會，接下來科大甄選時，如果想要用學習歷程中央資料庫的檔案當第二階段審查資料（無論是應屆或是重考），都是只能用高中前五學期和這次提交的檔案。意思就是「即使今年可能不會用到，但是未來說不定會用到的話，你還是要在這次一起辦理提交。不然到時候你就要用舊制方式（自行上傳PDF檔案）上傳第二階段審查資料」

1. 提交到學習歷程中央資料庫的檔案內容只有下列幾項

（其他項目請看技專招生聯合會網站、各科大校系招生網頁）

（1）前五學期修課紀錄（**第六學期成績以PDF檔案上傳到技專招生聯合會**）

（2）六學期校內幹部經歷（幹部紀錄須於**多元表現自行新增「幹部經歷暨事蹟紀錄」**，
並上傳相關心得反思，才能提交至中央資料庫）

（3）每學年提交的多元表現，不包含多元表現綜整心得（D-1）

（4）每學年提交的課程學習成果，不包含學習歷程自述（D-2）

2. 本次即將提交高三的學習歷程檔案資料，請務必於期限內完成下列事項

(1) 請於5月 9日週六23:59前完成 **上傳114-2課程學習成果**

(2) 請於5月12日週二23:59前完成 **上傳114學年多元表現**

(3) 請於5月13日週四23:59前完成 **勾選114學年課程學習成果與多元表現**

(課程學習成果最多6件、多元表現最多10件)

3. 本次提交的檔案，預計於5月15日週五開始確認收訖明細，請務必在5月18日週一23:59前完成**收訖明細確認**；未完成，視為資料無誤。

4. 離校/畢業前，請自行由【智慧校園平臺】→【學生學習歷程系統】→【下載已上傳檔案】**進行學習歷程檔案下載備份**，當離校/畢業後，將無法從學校系統下載學習歷程檔案。

學習歷程檔案與科大甄選入學/科大技優甄審系統流程圖

校內所有系統資料（例如：自主學習系統）不會自己跑到學習歷程系統
同學皆須自行下載後，再上傳至校內的學習歷程檔案系統中

技高三學生自行上傳、勾選、確認

✓ **5/9 週六23:59前上傳**
114學年度第二學期課程學習成果

✓ **5/12 週二23:59前上傳**
114學年多元表現

✓ **5/14 週四23:59前勾選**
114學年課程學習成果（至多6件）
114學年多元表現（至多10件）

✓ **5/18 週一23:59前確認**
提交檔案收訖明細
未完成者，視為資料無誤

Step 1
欣河智慧
校園系統

教務處註冊組上傳修課紀錄
學務處上傳校內幹部經歷

Step 2
學習歷程檔案
中央資料庫

-修課紀錄（前五學期成績）
-高中三年課程學習成果（限有勾選的）
-高中三年多元表現（限有勾選的）
-高中三年校內幹部經歷

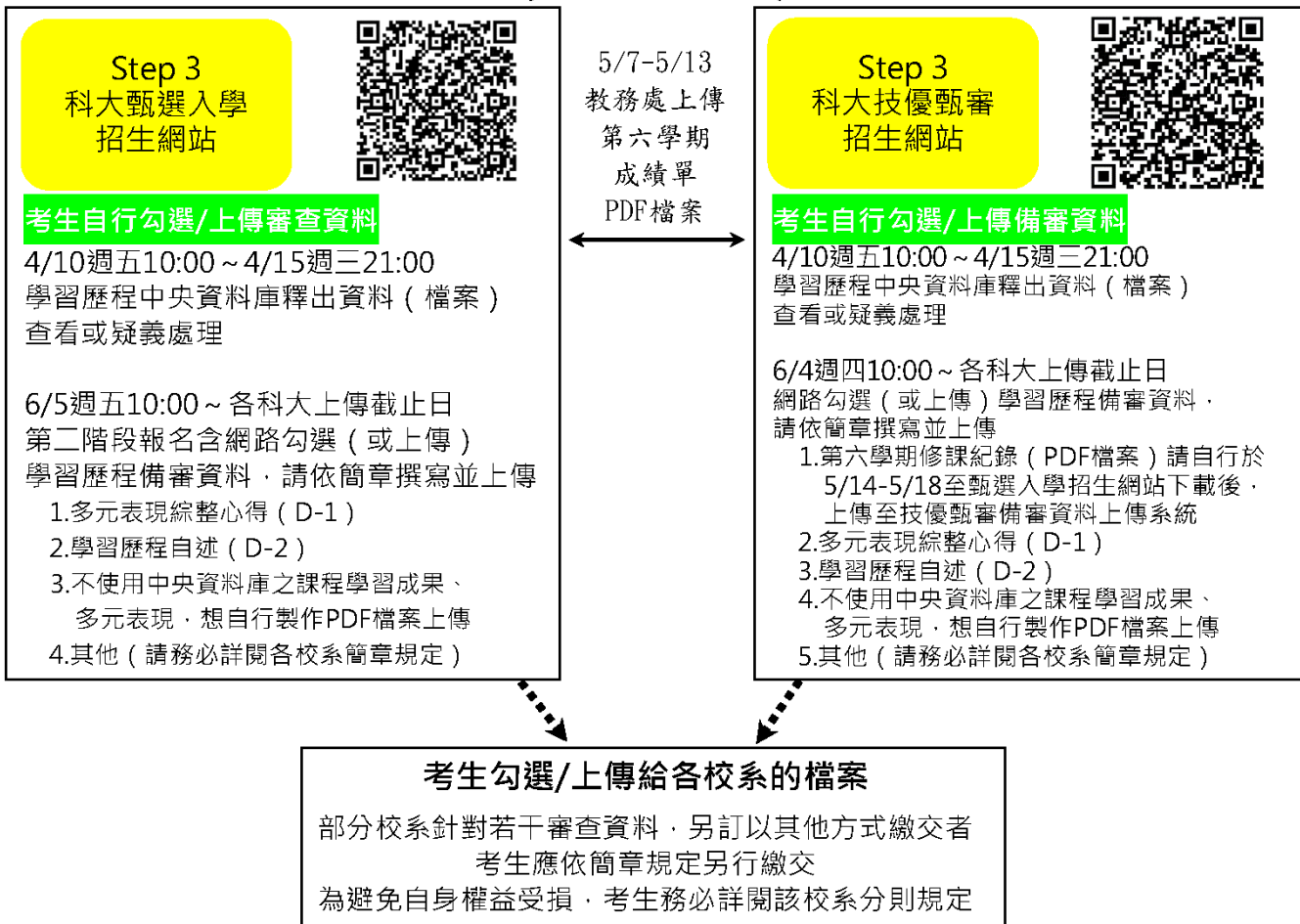

△ 為避免網路塞車，請及早完成勾選/上傳作業
切勿最後一刻才處理，以免發生突發狀況，影響自身權益！

項目	使用系統	確認時程	確認內容	人員	疑義受理	備註
技高三學習歷程檔案	中壢高商欣河智慧校園平臺	即日起~5/9 週六23:59前	上傳114-2課程學習成果、送出認證	學生		
		即日起~5/12週二23:59前	認證114-2課程學習成果	授課教師		若教師認證不通過，5/9週六前學生可重新上傳課程學習成果
		即日起~5/12週二23:59前	上傳114多元表現	學生		
		即日起~5/14週四23:59前	勾選114課程學習成果、多元表現	學生		
		從5/15週五17:00起(暫)至5/18週一23:59止(暫)	確認收訖明細 學生有勾選的114課程學習成果 學生有勾選的114多元表現 114-2校內幹部經歷	學生	課程學習成果 多元表現 校內幹部經歷	教務處註冊組 教務處註冊組 學務處訓育組

科大甄選入學	技專校院招生聯合會	4/10週五10:00起至4/15週三21:00截止	前四學期修課紀錄 前四學期課程學習成果(限有勾選的檔案) 前四學期多元表現(限有勾選的檔案)	學生	教務處註冊組	如有錯誤 請於4/16週四中午12:00前向註冊組反映 逾時不受理更正
	中壢高商欣河智慧校園平臺	5/5週二~5/7週四	第六學期各科目第二次定期評量成績 第六學期各科目日常成績 第六學期各科目學期總成績	學生	各科目任課教師	依本校學生學習評量補充規定、教師登錄及更正成績要點辦理
	技專校院招生聯合會	5/7 週四10:00起至5/13週三17:00截止	學校上傳第六學期成績單PDF檔案(補考前成績)	教務處		
		5/14週四10:00起至5/18週一17:00截止	第六學期修課紀錄	學生	教務處註冊組	
		6/5週五10:00起至各科大上傳截止日每日8:00~21:00	第五學期修課紀錄 第五/六學期課程學習成果(限有勾選的檔案) 第五/六學期多元表現(限有勾選的檔案) 記得 勾選 或 上傳 要給大學校系的審查資料	學生	教務處註冊組	給科大各校系的課程學習成果、多元表現要在技專聯合會的 第二階段報名系統勾選或上傳 ，並依各校系要求上傳D-1多元表現綜整心得、D-2學習歷程自述(含學習歷程反思、就讀動機、未來學習計畫與生涯規劃)或D-3其他有利審查資料

科大技優甄審	技專校院招生聯合會	4/10週五10:00起至4/15週三21:00截止	前四學期修課紀錄 前四學期課程學習成果(限有勾選的檔案) 前四學期多元表現(限有勾選的檔案)	學生	教務處註冊組	如有錯誤 請於4/16週四中午12:00前向註冊組反映 逾時不受理更正
	中壢高商欣河智慧校園平臺	5/5週二~5/7週四	第六學期各科目第二次定期評量成績 第六學期各科目日常成績 第六學期各科目學期總成績	學生	各科目任課教師	依本校學生學習評量補充規定、教師登錄及更正成績要點辦理
	技專校院招生聯合會	6/4週四10:00起至各科大上傳截止日每日8:00~21:00	第五學期修課紀錄 第五/六學期課程學習成果(限有勾選的檔案) 第五/六學期多元表現(限有勾選的檔案) 記得 勾選 或 上傳 要給科大校系的備審資料	學生	教務處註冊組	給科大各校系的課程學習成果、多元表現要在技專聯合會的 學習歷程備審資料上傳系統勾選或上傳 ，並依各校系要求上傳D-1多元表現綜整心得、D-2學習歷程自述(含學習歷程反思、就讀動機、未來學習計畫與生涯規劃)或D-3其他有利審查資料
☆缺竅☆ 5/14-5/18先至科大甄選入學的應屆畢業生第六學期修課紀錄查詢作業系統下載第六學期修課紀錄，以利6/4上傳學習歷程備審資料「參採項目」第六學期修課紀錄PDF檔案						

※疑義受理期限為各項目確認時程的截止時間，逾期不受理更正！

※疑義申請係針對已完成勾選之檔案，非系統錯誤或有行政疏失，不受理更正。

※本表係根據科大甄選入學/科大技優甄審簡章整理而得，僅作為校內提醒參考用，詳細時程以簡章為準。

B-1. 專題實作、實習科目學習成果含技能領域在 符合上傳件數上限下，可上傳專題實作、亦可上傳 實習科目學習成果含技能領域、也可兩者皆上傳

實習科目	門市經營實務 2	門市經營實務 2	數位科技應用 2 行銷實務 2 會計軟體應用 2	數位科技應用 2 行銷實務 2 會計軟體應用 2	金融與證券 投資實務 1	金融與證券 投資實務 1 商業溝通 2
一般科目	國文閱讀指導 1 英文閱讀指導 2 數學實作 1	國文閱讀指導 1 英文閱讀指導 2 數學實作 1	國文作文指導 1 英文會話 2 數學 3 數學實作 1	國文作文指導 1 英文會話 2 數學 3 數學實作 1		
實習科目	記帳實作 2 文書處理 1	記帳實作 2 文書處理 1	小論文入門 2	專題實作 2	會計實務分析 4	會計實務分析 4
一般科目					應用文 2 英文文法 2 數學進階 4	應用文 2 英文文法 2 數學進階 4
實習科目			多元選修 2	多元選修 2	經濟實務分析 3 商業經營實務 2 計算機應用 2 多元選修 2	經濟實務分析 3 計算機應用 2 多元選修 2

B-1. 專題實作、實習科目學習成果含技能領域在 符合上傳件數上限下，可上傳專題實作、亦可上傳 實習科目學習成果含技能領域、也可兩者皆上傳

實習科目	國際貿易實務 2	國際貿易實務 2	數位科技應用 2 國際貿易實務 2 會計軟體應用 2	數位科技應用 2 國際貿易實務 2 會計軟體應用 2	貿易英文實務 1	貿易英文實務 1 商業溝通 2
一般科目	國文閱讀指導 1 英文閱讀指導 2 數學實作 1	國文閱讀指導 1 英文閱讀指導 2 數學實作 1	國文作文指導 1 英文會話 2 數學 3 數學實作 1	國文作文指導 1 英文會話 2 數學 3 數學實作 1		
實習科目	記帳實作 2 文書處理 1	記帳實作 2 文書處理 1	小論文入門 2	專題實作 2	會計實務分析 4	會計實務分析 4
一般科目					應用文 2 英文文法 2 數學進階 4	應用文 2 英文文法 2 數學進階 4
實習科目			多元選修 2	多元選修 2	經濟實務分析 3 商業經營實務 2 計算機應用 2 多元選修 2	經濟實務分析 3 計算機應用 2 多元選修 2

B-1. 專題實作、實習科目學習成果含技能領域在 符合上傳件數上限下，可上傳專題實作、亦可上傳 實習科目學習成果含技能領域、也可兩者皆上傳

實習科目	程式語言與設計 2	程式語言與設計 2	數位科技應用 2 多媒體製作 與應用 3	數位科技應用 2 多媒體製作 與應用 3	資料庫應用 2	資料庫應用 2 商業溝通 2
一般科目	國文閱讀指導 1 英文閱讀指導 2 數學實作 1	國文閱讀指導 1 英文閱讀指導 2 數學實作 1	國文作文指導 1 英文會話 2 數學 3 數學實作 1	國文作文指導 1 英文會話 2 數學 3 數學實作 1		
實習科目	記帳實作 2 文書處理 1	記帳實作 2 文書處理 1	創意實作入門 2	專題實作 2	會計實務分析 4	會計實務分析 4
一般科目					應用文 2 英文文法 2 數學進階 4	應用文 2 英文文法 2 數學進階 4
實習科目			會計實作 2 多元選修 2	會計實作 2 多元選修 2	經濟實務分析 3 商業經營實務 2 多元選修 2	經濟實務分析 3 多元選修 2

C-1 彈性學習時間學習成果
(自主學習、選手培訓、
學校特色活動)

C-2 社團活動經驗

C-3 擔任幹部經驗

C-4 服務學習經驗

C-5 競賽表現

C-6 非修課紀錄之成果作品
(如職場學習成果)

C-7 檢定證照

C-8 特殊優良表現證明

幹部經歷紀錄

競賽參與紀錄

服務學習紀錄

作品成果紀錄

檢定證照紀錄

職場學習紀錄

彈性學習時間紀錄

團體活動時間紀錄

其他多元表現紀錄

大學及技專校院先修
課程紀錄

勾選多元表現資料

對應 C-3

對應 C-5

對應 C-4

對應 C-6

對應 C-7

對應 C-6

對應 C-1

對應 C-2

對應 C-8

114學年度第二學期 技高三學習歷程檔案期程

Q X

學生上傳114-2 課程學習成果截止日	2026年5月 9日週六 23:59 課程學習成果每學期至多上傳10件
教師認證114-2 課程學習成果截止日	2026年5月12日週二 23:59
學生上傳114 多元表現截止日	2026年5月12日週二 23:59 多元表現每學年至多上傳20件
學生勾選114多元表現 課程學習成果截止日	2026年5月14日週四 23:59 課程學習成果至多勾選 6件 多元表現至多勾選10件

學習歷程檔案字體

以大學申請114官方網站說明為例

114 申請入學

大學之位 為您預留

※審查資料如由PPT製作完成後轉存為PDF檔，務請

考生以Adobe Reader檢視PDF檔是否能正常顯示

查詢 網路 購買簡章 報名系統 聽障生 免英聽檢定 篩選 結果查詢 審查 資料上傳 審查 準備指引 榜單連結 登記志願 結果查詢 聲明啟事

個人密碼設定

審查資料上傳 Data Upload

MAIN MENU

- ▶ 訊息公告
- ▶ 法令規章
- ▶ 重要時程
- ▶ 簡章發售
- ▶ 簡章公告
- ▶ 扶弱措施
- ▶ 統計資料
- ▶ 下載專區
- ▶ 相關網站
- ▶ 歷年資料

審查資料上傳作業

系統開放時間

審查資料上傳起始日期：114年05月01日
審查資料上傳截止日期：依各大學規定
止日為準。
審查資料上傳系統開放時間：繳交起始日至截止日期內每日上午9時至下午9時止。

網路上傳審查資料

▶ 第二階段審查資料上傳系統(已截止)

※審查資料如由PPT製作完成後轉存為PDF檔，務請考生以Adobe Reader檢視PDF檔是否能正常顯示

※審查資料如以部分軟體(例如:Canva)製作完成後轉存為PDF檔，可能因特殊字型或模板導致於Google chrome(或Edge)瀏覽器時會有缺字或排版跑掉情形，請考生務必於上傳檔案後，點選放大鏡圖示檢視確認檔案內容顯示正確，再執行審查資料確認作業。

第六學期修課紀錄查詢作業

※審查資料如以部分軟體(例如:Canva)製作完成後轉存為PDF檔，可能因特殊字型或模板導致於

Google chrome(或Edge)瀏覽器時會有缺字或排版

跑掉情形，請考生務必於上傳檔案後，點選放大鏡

圖示檢視確認檔案內容顯示正確，再執行審查資料

確認作業。

- ✓各升學管道考生作業系統
請使用電腦操作
- ✓報名後各種表件資料
請務必下載留存檔案
- ✓請注意各管道時程、
班群訊息

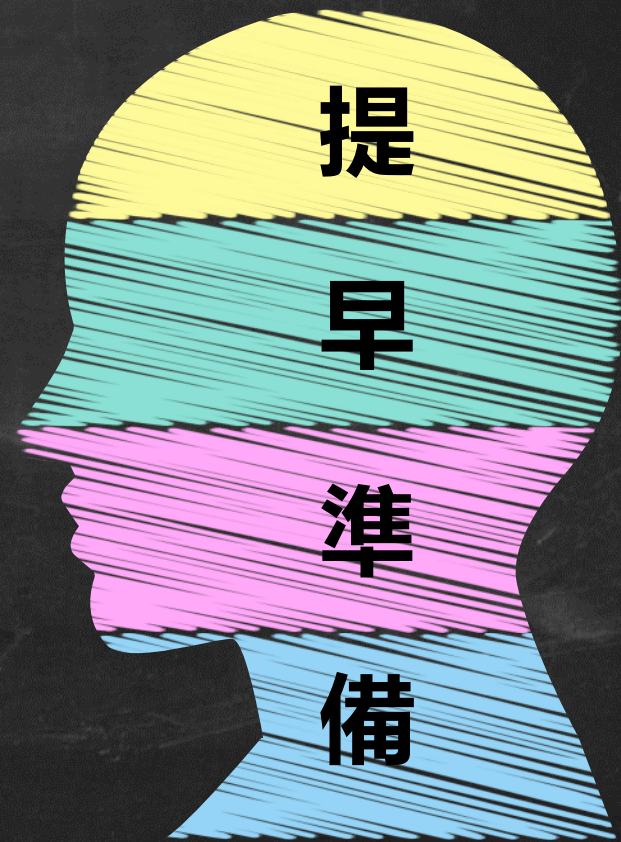



115 壠商技高三升學群組