

# 技高三 選填志願輔導

輔導室





01

技專甄選入學  
選填志願步驟

02

技專登記分發  
選填志願步驟

03

學習歷程自述  
多元表現綜整心得

04

Q&A



# 技專甄選入學

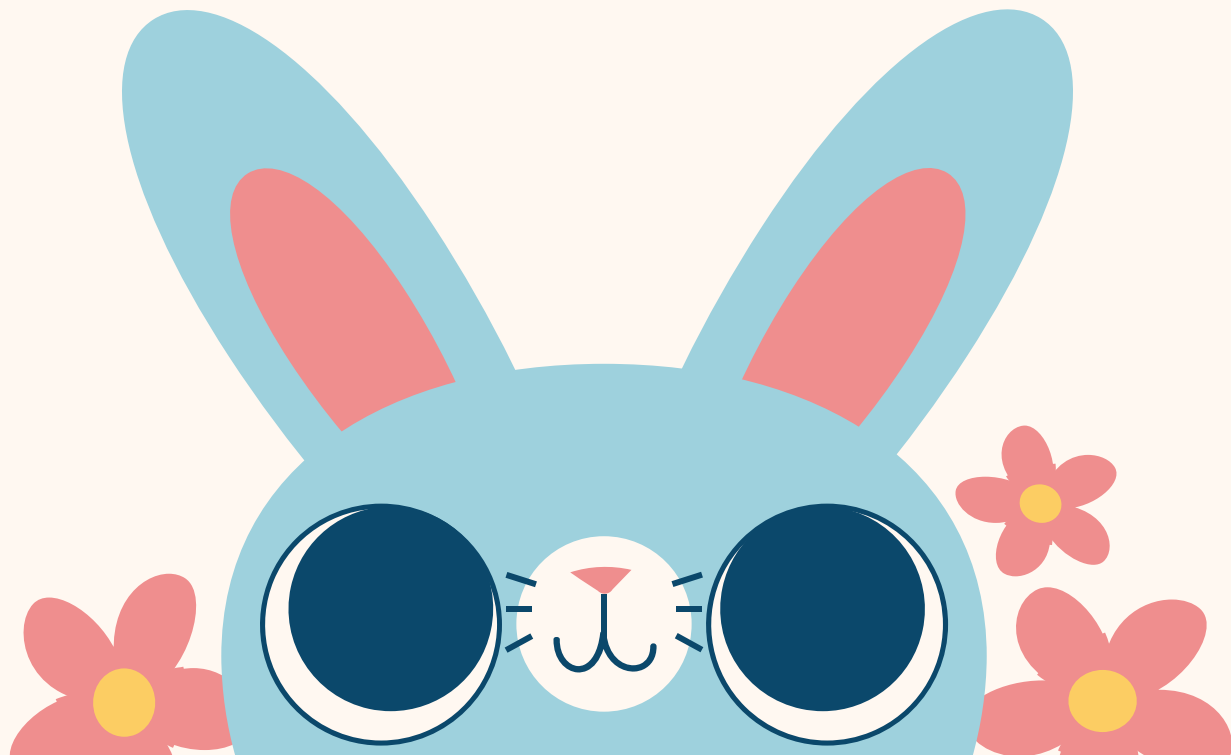

# 114學年度四技二專各招生管道招生名額（參考）

項次	學制別	招生管道名稱	校數	系數	114學年度一般生 招生名額（參考） 不包含外加名額
1	四技	科技 <b>繁星</b> 推薦甄選	50	671	2,473
2	四技	( <b>高中生</b> )申請入學	59	602	7,729
3	四技二專	<b>特殊選才</b> ( <b>技職特才組</b> /青儲組)	22/78	206/355	586/454
4	四技二專	技優 <b>保送</b>	2		5
5	四技二專	技優 <b>甄審</b>	67	1,129	4,323
6	四技二專	<b>甄選入學</b> ( <b>一般組</b> /青儲組)	121/18	2,714/78	<b>34,569/93</b>
7	四技二專	聯合登記分發	68	2,317	9,648
8	四技二專	一般單獨招生	47	524	7,772

甄選名額仍是最多



\*教育部技職司/電子布告欄網頁，每年12月公告  
四技二專日間部名額分配，可多加利用查詢。

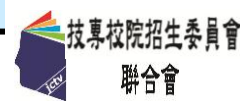

<https://www.jctv.ntut.edu.tw/>



# 甄選入學

- 一般組招生群類別須與統測類別相同。(商管群考生可報21資管類)

## 報名資格

### 參加統一入學測驗

2科成績不得為0分

- 專業群科
- 專門學程
- 學術學程\*
- 普通科非應屆畢業生
- 青年儲蓄方案

【註】

學術學程應屆畢業生修滿  
專門學程25學分可報名。

## 第一階段

- 至多選填6個志願
- 由系科訂定統測成績  
篩選倍率。

## 第二階段

- 統測成績採計
- 指定項目甄試：
  - ◆ 備審資料，包含
    - 修課紀錄
    - 課程學習成果
    - 多元表現（及綜整心得）
    - 學習歷程自述及其他
  - ◆ 面試、術科實作、筆試

## 分發

- 技專公告正備取名單
- 依學生所填就讀志願  
序進行分發

可查詢聯合會網頁前一年  
統計資料，有第一階段篩  
選標準，作為6志願選擇  
的參考喔~



<https://reurl.cc/my0dll>

備審資料可勾選學習歷程檔案 EP  
或自行上傳PDF檔，內容包含：

- ☑ 專題實作、實習科目學習成果  
(含技能領域) 採計1-3件
- ☑ 其他課程學習成果至多採計3件
- ☑ 多元表現 至多採計10件

必採



# 甄選入學招生簡介

1. 避免採用總級分（統測5科全採）齊頭倍率，**小倍率專業科目成績更重要。**
2. **二階統測選擇至多4科、專題與實習成果至少占10%**，重視**技高**三年具體學習能力表現，與突顯對技高專業的重視。

## 分階段甄試

- 第一階段以「統測級分」進行人數倍率篩選（最多**3**倍）  
篩選原則：取消總級分篩選；以「**大倍率篩選共同科目、小倍率篩選專業科目**」為原則。
- 第二階段由各招生學校辦理指定項目甄試，**備審資料**可從招生委員會(聯合會)系統勾選學習歷程中央資料庫檔案，或上傳自行準備的PDF檔案。

**成績計算** 甄選總成績 = 統測成績\*%+第二階段指定項目成績\*% + (競賽或證照加分)



**專題實作、實習科目學習成果 (含技能領域)**  
在符合上傳件數下  
**可上傳專題實作、可上傳實習科目**  
**也可二者皆上傳**

第二階段 統測			第二階段 指定項目甄試			競賽或證照加分
● 校系選採統測 <b>至多4科目</b> 。 ● 專業科目採計總權重須 <b>大於</b> 共同科目總權重。						
科目	權重示例	總成績占比	指定項目	總成績占比		
國 文	0	≤40%  (不可為0)	專題實作、實習科目學習成果(含技能領域) (必採)	≥10%	≥40%	
英 文	2		學習歷程備審資料審查 (必採)	%		
數 學	1		術科實作 (各校自訂)	%		
專業一	2		筆試 (各校自訂)	%		
專業二	2		面試 (各校自訂)	%		
			依加分標準或不予加分  (詳校系分別規定)			

# 甄選入學招生簡介

- 由招生學校公告正備取名單，錄取生須至招生委員會系統**登記就讀志願序**參加統一分發作業。

即使只有獲得  
1個正取，也  
要上網登記喔

**登記就讀志願序**  
統一志願序分發

不管正備取，  
按志願序分發



# 甄選入學 選填志願四步驟





# 甄選入學選填志願四步驟



篩選校系



聚焦校系



評估及選擇  
有利校系



確認客觀  
重要資訊





# 篩選校系



# 步驟一：篩選校系



## 一、詳讀簡章：四技二專甄選入學/簡章查詢與下載

- 查詢一階篩選科目及倍率
- 留意改變的條件：名額、科目、倍率、二階採計項目、計分比重

## 二、落點分析工具：各管道截取資料不一，多參考比較

- 去年最低錄取標準
- 交叉查榜落點分析 [www.com.tw](http://www.com.tw) (不須註冊)
- 1111落點分析(須註冊)
- 大學生甘單(手機板)
- 工具書：114統測落點分析(大考通訊社)
- 工具書：本校升學統計資料(去年學長姐)
- 各技專校院網站

## 三、面試日期：避免撞期

## 四、身分：低收中低收、原住民(多一次篩選機會)





聯合會官網

本會簡介 ▾

其他資訊 ▾

搜尋...



## A、四技二專招生管道

### ◆ 四技二專聯合甄選

四技二專特殊選才

四技二專技優保送

四技二專技優甄審

四技二專甄選入學

### ◆ 四技申請入學

### ◆ 科技校院繁星計畫

### ◆ 四技二專聯合登記分發

## B、五專招生管道

### ◆ 五專完全免試入學

### ◆ 五專優先免試入學

### ◆ 全國五專聯合免試入學

北區五專聯合免試入學

中區五專聯合免試入學

南區五專聯合免試入學



### ◆ 參加晉級報名系統

### ◆ 紙本簡章發售及訂購系統

### ◆ 競賽及技術士證培訓建議

114學年度

科技校院四年制及專科學校二年制聯合甄選委員會

科技校院四年制及專科學校二年制甄選入學招生簡章

重要日程 | 簡章查詢與下載 | 委員學校作業系統 | 高中學校作業系統 | 考生作業系統

## 詳讀簡章

重要事項

- 考生資訊
  - 高中學校資訊
  - 委員學校資訊
  - 其他資訊
1. 報名資訊
  2. 招生學校
  3. 規章辦法
  4. 重要日程

## 6. 簡章查詢與下載

6. 簡章查詢與下載
7. 簡章購買方式

\* 本簡章內容採用PDF檔案格式，須先安裝Acrobat Reader後，方可閱覽。

招生簡章修訂公告 **New!**

提供下載\*

114學年度四技二專甄選入學招生簡章全文 下載次數：17296

考生報名校系科(組)學程輔助查詢系統 下載次數：11023

簡章下載暨資料查詢系統-一般組 下載次數：28662

簡章下載暨資料查詢系統-一般組

校系科(組) / 學程資料檔 / 輔導考主用 / 【高中儲蓄帳戶組】(EXCEL檔) 下載次數：234

## 第一階段

## 統一入學測驗成績篩選

科目	篩選倍率	同級分超額 篩選科目
國文	6.00	V
英文	6.00	V
數學	6.00	V
專業一	4.00	V
專業二	3.00	V
同級分超額篩選為同級分超 額篩選勾選科目級分之總和		

成績處理  
方式

## 第二階段指定項目甄試

## 甄選總成績採計方式

統一入學測驗 成績加權	指定項目	最低 得分	滿分	占總成績 比率	證照或 得獎加分
x0.00倍	專題實作、實習科目學習成果(含技能領域)	--	100	10%	不予 加分
x2.00倍	學習歷程備審資料審查	--	100	30%	
x1.00倍	面試	--	100	20%	
x2.00倍	--	--	--	--	
x3.00倍	--	--	--	--	
--	--	--	--	--	--

合占  
總成績  
比率  
40%總成績同分參酌  
方法

順序	項目
1	面試
2	統測科目專業二
3	統測科目專業一
4	統測科目數學
5	統測科目英文
6	統測科目國文

## 第一階段

- 1.倍率篩選
- 2.同級分超額篩選

## 第二階段

總成績計算：

- 1.統測成績40%
- 2.專題實作及實習科目10%
- 3.學習歷程備審資料30%
- 4.面試20%

證照不加分

同分參酌：  
當分數相同  
時，優先參  
考的科目！

# 範例:北科資財系一階篩選

■ 從倍率高的科目開始篩選:6 → 4 → 3

根據**國+英+數**成績  
擇優選取**招生名額6倍**的人

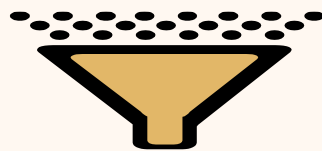

$$19 \times 6 = 114$$

根據**專一**成績  
擇優選取**招生名額4倍**的人



$$19 \times 4 = 76$$

根據**專二**成績  
擇優選取**招生名額3倍**的人

越小倍率越重要

$$19 \times 3 = 57$$

校系科組 學程名稱	國立臺北科技大學 資訊與財金管理系
校系科組 學程代碼	104027
招生群(類)別	09.商業與管理群
招生名額	預計甄試人數
19	57

統一入學測驗成績篩選			
成績處理方式	科目	篩選倍率	同級分超額 篩選科目
	國文	6.00	✓
	英文	6.00	✓
	數學	6.00	✓
	專業一	4.00	✓
	專業二	3.00	✓
同級分超額篩選為同級分超額篩選勾選科目級分之總和			

## \*同級分超額篩選

\*依各校系科(組)、學程所訂之**最低倍率**進行倍率篩選，如遇考生**某級分相同**，致篩選出的人數大於「預計甄試人數」時，則該級分之同級分考生，一般組「一般考生」依「系科(組)、學程所訂之**同級分超額篩選科目級分之總和**」再做1次篩選。

\*如「同級分超額篩選科目級分之總和」仍相同而致超額時，則一律取得第二階段指定項目甄試報名資格。

北科資財	113	國英數6(42)	專一4(14)專二3( <b>13</b> )	超篩:總級70
------	-----	----------	-------------------------	---------



範例:

留意!!!招生名額多、篩選科目少及倍率高

善用超額篩選級分

	年度	名額	一階篩選倍率(通過級分)	超額篩選	平均單科級分
雲科工管	113	34	國10(11) 專一3(13)	英數專一專二49	12.25
中原國貿	113	13	專二3(11)	國英專一專二46	11.5
北護資管	113	15	數8(5) 專一6(10)	總級59	11.8
中科資工	113	21	數5(8)專一3(11)	總級58	11.6

# 善用落點分析網站



- 去年最低錄取標準(一般生、低收中低收、原住民)
- 交叉查榜落點分析 [www.com.tw](http://www.com.tw) (不須註冊)
- 1111落點分析 (需註冊會員)
- 工具書：114統測落點分析 (大考通訊社)
- 工具書：本校升學統計資料 (去年學長姐)
- 各技專校院網站

統測落點分析的工具很多，各家因截取資料不一，結果可能不一。  
請多參考比較、多方比對，審慎使用 **一個以上** 的分析工具，才能將落差減少到最小。

# 114學年度

## 1. 最新消息

- 重大變革事項
- 考生資訊
- 高中學校資訊
- 委員學校資訊
- 其他資訊

## 2. 招生學校

## 3. 規章辦法

## 4. 重要日程

## 5. 常見問題

## 6. 簡章查詢與下載

## 7. 簡章購買方式

## 8. 下載專區

## 9. 統計資料

## 10. 相關網站連結

## 11. 一般組考生作業系統

## 16. 歷年資料

## 12. 青年儲蓄帳戶考生專

## 13. 區考生協助專區

# 科技校院四年制及專科學校二年制甄選入學招生

重要日程 | 簡章查詢與下載 | 委員學校作業系統 | 高中學校作業系統 | 考生作業系統

## 最新消息

### 【重大變革事項】

<https://www.jctv.ntut.edu.tw/enter42/apply/>

1. 本(114)學年度四技二專甄選入學招生重要注意事項，請務必詳閱簡章第Ⅲ-V頁。
2. 【甄選入學重大變革】 1. 一般組「一般生」第一階段篩選倍率方式：...
3. 【甄選入學招生變革預告】 1. 依招策會113年9月30日第1130000353號函，自115學年度招生起，取得國際技能競賽（青年組）、...

more...

### 【考生資訊】

113.12.05 114學年度四技二專甄選入學招生簡章下載暨資料查詢。

113.12.05 114學年度四技二專甄選入學招生簡章，自113.12.12(星期四)10:00起開放網路個人購買，請至「...

113.12.05 114學年度四技二專甄選入學招生簡章，自113.12.5(星期四)10:00起開放下載，請至「簡章查詢...

more...

113.12.10 114學年度甄選入學招生宣導說明會會議資料請至「下載專區」下載。

113.12.05 114學年度四技二專甄選入學招生簡章，於113年12月12日(星期四)10:00起開放網路個人購買，...

113.12.05 114學年度四技二專甄選入學招生簡章，自113.12.5(星期四)10:00起開放下載，請至「簡章查詢...

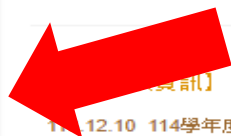

# 科技校院四年制及專科學校二年制甄選入學招生

重要日程 | 簡章查詢與下載 | 委員學校作業系統 | 高中學校作業系統 | 考生作業系統

## 113學年度

### 1. 最新消息

- 防疫應變專區
- 重大變革事項
- 考生資訊
- 高中學校資訊
- 委員學校資訊
- 其他資訊

### 2. 招生學校

## 9. 統計資料

### 5. 常見問題

### 6. 簡章查詢與下載

### 7. 簡章購買方式

## \*113學年度第一階段各校系科組學程統一入學測驗篩選標準

### ★一般組★

\*113學年度各群類考科級距表—一般組(PDF檔)

\*113學年度第一階段各校系科組學程統一入學測驗篩選標準(PDF檔)

01機械群	02動力機械群	03電機與	09商業與管理群
05化工群	06土木與建築群	07設計群	21資管類
09商業與管理群	10衛生與護理類	11食品群	
13家政群生活應用類	14農業群	15外語群英語類	16外語群日語類
17餐旅群	18海事群	19水產群	20藝術群影視類
21資管類			

\*113學年度第一階段各招生群類別報名人次統計表(PDF檔)

113學年度第一階段各校報名人次統計表(PDF檔)

### ★青年儲蓄帳戶組★

\*108學年度四技二專甄選入學各群類考科級距對照表(PDF檔)

\*109學年度四技二專甄選入學各群類考科級距對照表(PDF檔)

\*110學年度四技二專甄選入學各群類考科級距對照表(PDF檔)

\*111學年度四技二專甄選入學各群類考科級距對照表(PDF檔)



德明  
科大

100家

內科園區  
實習

科技引領未來

分科測驗・大學繁星・學測查榜

落點分析[備審指引]

統測分發・升學官網・

## 1. 落點分析



台北儒林的真實力  
113年錄取醫科共215人  
台大醫科共16人，陽明醫科21人

》學測落點分析、統測落點分析、分科測驗落點分析



逢甲大學  
Feng Chia University

國科管院  
2+2雙學位

2024.11.07-2025.06.18



學測落點分析

》大學申請入學<sup>NEW!</sup>

》大學繁星推薦<sup>NEW!</sup>

》科

》警

## 2. 選擇管道

統測落點分析

》統測甄選入學<sup>NEW!</sup>

》統測登記分發<sup>NEW!</sup>

## ➡ 1.輸入統測落點分析各科成績\* (專一,專二 輸入原始成績 勿乘2)

國文  英文  數學  專一  專二  原始總分 3. 輸入原始  
成績

## ➡ 2.選擇統測落點分析一個學群\*

- |   |                                   |                                      |                                      |
|---|-----------------------------------|--------------------------------------|--------------------------------------|
| <input type="checkbox"/> 01機械群            | <input type="checkbox"/> 02動力機械群  | <input type="checkbox"/> 03電機與電子群電機類 | <input type="checkbox"/> 04電機與電子群電子類 |
| <input type="checkbox"/> 05化工群            | <input type="checkbox"/> 06土木與建築群 | <input type="checkbox"/> 07設計群       | <input type="checkbox"/> 08工程與管理類    |
| <input checked="" type="checkbox"/> 09商管群 | <input type="checkbox"/> 10衛生與護理類 | <input type="checkbox"/> 11食品群       | <input type="checkbox"/> 12家政群幼保類    |
| <input type="checkbox"/> 13家政群生活應用類       | <input type="checkbox"/> 14農業群    | <input type="checkbox"/> 15外語群英語類    | <input type="checkbox"/> 16外語群日語類    |
| <input type="checkbox"/> 17餐旅群            | <input type="checkbox"/> 18海事群    | <input type="checkbox"/> 19水產群       | <input type="checkbox"/> 20其他類       |
| <input type="checkbox"/> 21資管類            |                                   |                                      |                                      |

4. 選擇學群、  
地區、屬性

## ➡ 3.選擇統測落點分析大學\*

- |       |  |  |  |  |
|-------|--|--|--|--|
| 宜。花。東 | <input type="checkbox"/> 公立全選            | <input type="checkbox"/> 國立宜蘭大學              | <input type="checkbox"/> 國立東華大學              | <input type="checkbox"/> 國立臺東大學                |
|       |  | <input type="checkbox"/> 國立臺東專科              |  |  |
|       | <input type="checkbox"/> 私立全選            |  |  |  |
|       |  | <input type="checkbox"/> 佛光大學                | <input type="checkbox"/> 慈濟大學                |  |
| 北。北。基 | <input checked="" type="checkbox"/> 公立全選 | <input checked="" type="checkbox"/> 國立臺灣科技大學 | <input checked="" type="checkbox"/> 國立臺北科技大學 | <input checked="" type="checkbox"/> 國立臺北護理健康大學 |
|       |  | <input checked="" type="checkbox"/> 國立臺北商業大學 |  |  |
|       |  | <input checked="" type="checkbox"/> 國立臺灣大學   | <input checked="" type="checkbox"/> 國立臺灣師範大學 | <input checked="" type="checkbox"/> 國立政治大學     |
|       |  | <input checked="" type="checkbox"/> 國立陽明交通大學 | <input checked="" type="checkbox"/> 國立臺北藝術大學 | <input checked="" type="checkbox"/> 國立臺北教育大學   |



## 114年統測四技二專甄選入學-落點分析

[回落點分析首頁](#)

- ▣ 114年原始分數：國文82.00 英文85.00 數學85.00 專一86.00 專二86.00 總分424.00
- ▣ 換算相當113年：國文82.00 英文85.00 數學85.00 專一86.00 專二86.00 總分424.00
  - ▣ 估計114年原始級分：國文13 英文13 數學13 專一14 專二14 總級分67
  - ▣ 換算相當113年級分：國文13 英文13 數學13 專一14 專二14 總級分67

學群名稱：09商業與管理群

 依大學預測:

5 / 15轉換成  
前1年級分

 換算後你的級分:低於去年篩選標準校系(夢幻科系,別忘了選) (星號 \* 越多,篩過機率越大)

校系代碼	校系名稱	招生人數 114/113	113年篩選標準	同級超額 篩選
★★☆☆☆☆(101011)	國立臺灣科技大學 企業管理系 (註冊率:100.00)	26(26)	國文英文數學 (41)專一專二 (26) 近三年篩選標準	總級分(68) <a href="#">簡章</a> 畢業出路
★★★★☆☆(101013)	國立臺灣科技大學 資訊管理系 (註冊率:100.00)	11(11)	國文(13)英文 (14)數學(14)專 一專二(28) 近三年篩選標準	總級分(70) <a href="#">簡章</a> 畢業出路
★★★★☆☆(101014)	國立臺灣科技大學 資訊管理系(資安人才) (註冊率:100.00)	1(2)	國文(13)英文 (13)數學(14)專 一專二(27) 近三年篩選標準	總級分(70) <a href="#">簡章</a> 畢業出路



換算後你的級分:高於去年錄取標準校系 (星號 \* 越多, 篩過機率越大)

校系代碼	校系名稱	招生人數 114/113	113年篩選標準	同級超額 篩選	
★★★★★★(111002)	國立臺北護理健康大學 高齡健康照顧系 (註冊率:93.33)	9(7)	國文英文(24)專一(11) 近三年篩選標準	總級分(51)	簡章 畢業出路
★★★★★★(111005)	國立臺北護理健康大學 健康事業管理系 (註冊率:96.92)	33(33)	英文(10)數學(8)專二(7) 近三年篩選標準	總級分(55)	簡章 畢業出路
★★★★☆☆(111009)	國立臺北護理健康大學 休閒產業與健康促進系 (註冊率:95.45)	3(3)	英文(13)專一(12) 近三年篩選標準	總級分(46)	簡章 畢業出路
★★★★★★(111020)	國立臺北護理健康大學 生死與健康心理諮商系 (註冊率:97.87)	11(11)	國文(10)英文(11)專二(9) 近三年篩選標準	總級分(53)	簡章 畢業出路
★★★★★★☆(114003)	國立臺北商業大學 財政稅務系(臺北校區) (註冊率:100.00)	21(24)	專一(13)專二(13) 近三年篩選標準	總級分(55)	簡章 畢業出路
★★★★★★☆(114007)	國立臺北商業大學 企業管理系(臺北校區) (註冊率:100.00)				

三年  
篩選標準

(101011)國立臺灣科技大學企業管理系

114年招生數: 26

114年篩選倍率: (國文+英文+數學)4倍(專一+專二)3倍

113年/112年/111年招生數: 26/26/26

113標準:國文英文數學(41)專一專二(26) 同級超額篩選:總級分(68)

112標準:國文英文數學(38)專一專二(25)總級分(66)

111標準:總級分(68)



# 大學網~升學就業、畢業出路、薪資公科

人力銀行 中部工作 南部工作 轉職 兼差打工 進修網 分類找工作 幸福企業 校園徵才 大學網 更多

TUN大學網

我是高三生 ▾

我是大學生 ▾

社會新鮮人 ▾

研究所 ▾

學涯探索 ▾

活動  
延長

## 學長姐來傳承

大一新生有問必答

總獎金超過  
**22萬**

★ 解任務領獎金，共**11**類主題等你來上傳! ★

🏠 > 國立臺灣科技大學 > 管理學院 > 企業管理系 (暨研究所) > 畢業出路

學系人才地圖

升學就業

畢業出路

國立臺灣科技大學 企業管理系 (暨研究所) - 畢業出路

管理幕僚



# 比對登記分發 可以錄取的校系

甄選入學 VS. 登記分發



德明  
科大

100家

內科園區  
實習廠商

科技引領未來



分科測驗、大學繁星、學測查榜<sup>NEW!</sup>、落點分析[備審指引] 統測甄選、統測分發、升學官網、



逢甲大學  
國科管院  
2+2雙學位

2024.11.07-2025.06.18



台北儒林的勇實力  
113年錄取 醫科共 215  
台大醫科共16人，陽明醫科

1. 落點分析

》學測落點分析、統測落點分析、分科測驗落點分析

學測落點分析

》大學申請入學<sup>NEW!</sup>

》科大四技

》大學繁星推薦<sup>NEW!</sup>

》警大軍校

統測落點分析

》統測甄選入學<sup>NEW!</sup>

》統測登記分發<sup>NEW!</sup>

2. 選擇管道

## 114年統測四技二專登記分發-落點分析

[回落點分析首頁](#)

■ 114年原始分數：國文82.00 英文85.00 數學85.00 專(一)86.00 專(二)86.00 原始總分424.00

■ 換算相當113年：國文82.00 英文85.00 數學85.00 專(一)86.00 專(二)86.00 原始總分424.00

114.5.15(四) 各科將做以上兩年度考題難易分數差異顯示

5 / 15轉換成  
前1年原始分數

🔍 換算後你的總分:低於去年錄取標準校系(夢幻科系,別忘了選)

校系代碼

校系名稱

🔍 (09022) 國立臺北科技大學 經營管理系 (註冊率:100.00)

10(20)

944.00/85.82 (前三年標準)  
(升學就業地圖)

938.00/85.27  
-6.00/-0.55

🔍 (09001) 國立臺灣科技大學 工業管理系 (註冊率:100.00)

6(6)

814.50/90.50 (前三年標準)  
(升學就業地圖)

767.00/85.22

🔍 (09021) 國立臺北科技大學 工業工程與  
冊率:100.00)

✅ 換算後你的總分:高於去年錄取標準校系  
校系代碼 校系名稱

🔍 (09023) 國立臺北科技大學 資訊與財金  
冊率:100.00)

✅ (09101) 國立臺北商業大學 會計資訊系(臺北校區) (註冊率:97.62)

16(20)

837.75/83.78 (前三年標準)  
(升學就業地圖)

852.50/85.25  
14.75/1.47

✅ (09024) 國立臺北科技大學 文化事業發展系 (註冊率:100.00)

3(4)

746.00/82.89 (前三年標準)  
(升學就業地圖)

767.00/85.22  
21.00/2.33

✅ (09105) 國立臺北商業大學 企業管理系(臺北校區) (註冊率:100.00)

14(11)

738.50/82.06 (前三年標準)  
(升學就業地圖)

767.00/85.22  
28.50/3.16

✅ (09106) 國立臺北商業大學 資訊管理系(臺北校區) (註冊率:100.00)

7(12)

664.63/83.08 (前三年標準)  
(升學就業地圖)

681.50/85.19  
16.87/2.11

夢幻科系

安全科系

# 甄選落點科系 VS 登分落點科系



先由落點分析找出登分的安全校系，  
甄選入學志願則可以先不考慮登分安全校系，  
可以嘗試選擇登分不太有把握會上的學校或  
是普通大學。



# 1111落點分析---甄選/登分/企業最愛大學

<https://hs.1111.com.tw/>

<https://hs.1111.com.tw/techAnalysis.aspx>



落點分析

我的志願

學測落點

統測落點

分科測驗落點

考古題



落點分析 > 統測落點分析

## 統測落點分析

因應高中職升大學不同的入學申請管道，1111四技二專統測落點分析提供您：甄選入學、登記分發落點系統，進行四技二專統測校系落點預測服務。

立即  
分析

統測甄選入學【五月份】

每人最多可申請6個校系，但各校得限制選填1校1系。

Go

觀看我前次收藏結果 - 會員專屬

立即  
分析

統測登記分發【七月份】

一律採網路登記分發志願，每人最多可登記199個校系。

Go

觀看我前次收藏結果 - 會員專屬

想瞭解更多嗎？1111提供您相關輔助資訊：企業最愛大學、個人興趣探索測驗、第二階段面試技巧及考題，幫您順利找到理想校系！



書面備審與面試考題

免費下載面試備審資料及歷屆考古題。



企業最愛大學

提早掌握未來大學在企業眼中的各項調查結果。



Holland興趣測驗

不到半年就吸引2萬人使用的知名心理測驗！



### 步驟 3、甄選入學-結果分析

以下為您在09 商業與管理群的落點結果

## 結果分析

登入會員可以  
收集更多資訊

進階篩選 (需登入會員)

[不拘]縣市

[不拘]學校名稱

[不拘]招生群(類)

[不拘]系組名稱

[不拘]新

請輸入關鍵字

搜尋

通過機會選擇

| 定義說明

機會渺茫

(0)

夢幻校系

(0)

嘗試進攻

(0)

最適落點

(1)

保守選填

(1)

安全穩固

(5)

極具優勢

(232)

其他參考

(3)

 **安全穩固** 每一科目高於2~3級分

逢甲大學 台中市

會計學系

志願代碼：807007

招生名額：一般生(24)



# 工具書：114統測落點分析、本校升學統計資料

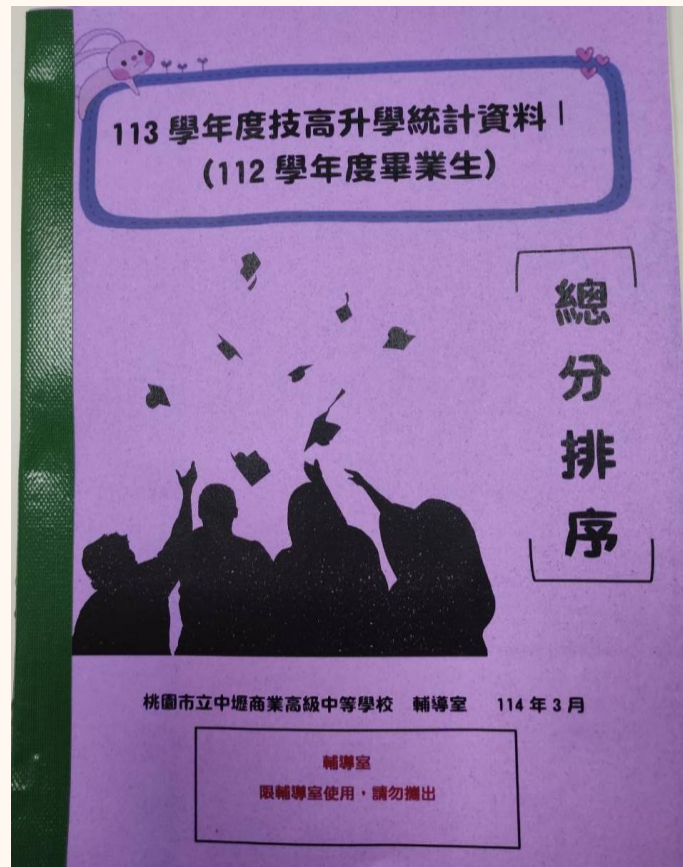
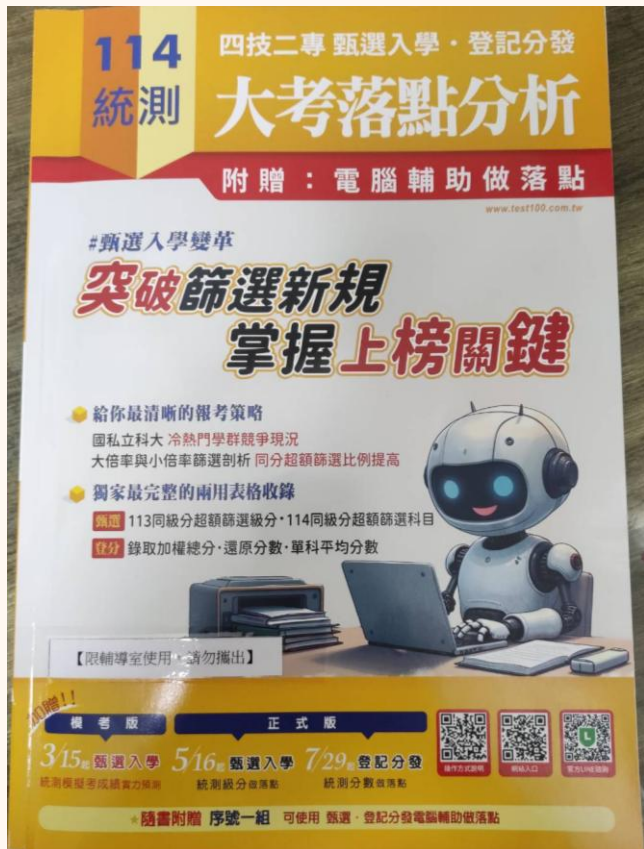



# 工具書：114統測落點分析

所在縣市	校系(組)名稱	甄選入學					聯合登記分發										
		114年度			113年度		114年度					113年度					
		招生名額 預甄人數	篩選倍率	同級分 超額篩選科目 (級分利)	報名不足	第一階段倍率 篩選門檻	同級分 超額篩選級分 (級分利)	招生名額	國文 權重	英文 權重	數學 權重	專一 權重	專二 權重	科目權重	錄取 人數	還原 分數	單科 平均
臺中市	國立勤益科技大學 資訊管理系	13/ 36	國6專一3專二5	國英專一專二		英(10)數(10)專 專二(21)	--	10	1.00	2.00	2.00	3.00	3.00	國1英2數2專一 3專二3	775.00	327.00	70.45
臺中市	國立勤益科技大學 工業工程與管理系	41/ 123	國5數5專一3專 二3	國數專一專二	114甄選未招生			5	1.00	1.50	1.50			國1英2數2專一			
臺中市	國立勤益科技大學 企業管理系	55/ 165	專一3專二6	國英數專一專二		英(10)數(10)專 一專二(21)	--	4	2.00	1.00	1.00			國1英2數2專一 3專二3	755.00	343.18	68.64
臺中市	國立勤益科技大學 老人服務事業管理系	14/ 42	國6英4專二3	國英專一專二		國(5)英(7) 專二(19)	--	2	1.00	2.00	1.00	2.00	3.00	國1英1數1專一 2專二2	477.00	340.71	68.14
臺中市	國立勤益科技大學 應用英語系	8/ 24	國6英6專一3	國英專一專二		國英(23)專一 專二(19)	國英專一專二 (43)	2	1.00	2.00	1.00	2.00	3.00	國1英2數1專一 2專二3	594.50	330.28	66.06
臺中市	國立勤益科技大學 文化創意事業系	11/ 33	國5英6專一3	國英數專一專二		國(12)英(9)專 一(11)	--	2	1.00	1.00	1.00	2.00	2.00	國1英1數1專一 2專二2	453.75	324.11	64.82

前1年篩選標準

同時比較登分

注意：一階同級分超額篩選

前1年篩選標準

同時比較登分

注意：一階同  
級分超額篩選

# 注意考生身分：低收中低收、原住民

校系科組 學程名稱	國立臺北科技大學 資訊與財金管理系	
校系科組 學程代碼	104027	
招生群(類)別	09 商業與管理群	
考生身分	招生名額	預計甄試人數
一般考生	19	57
低收或中低收入戶考 生	1	3
原住民考生	1	3
離島考生	2	--

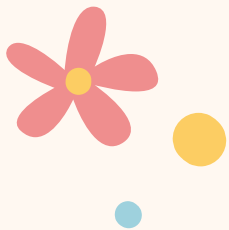

# 聚焦校系



## 步驟二：用興趣及能力篩選出

### 感興趣or不排斥的校系10-20個

- 興趣：興趣量表、感興趣的科目或有動機的活動
- 能力：在校優勢、有能力感
- 學校特色：認識技專校院~技專校院招生策略委員會。
- 學校特色：認識大學~ColleGo「認識學類」、「對應校系」
- 學校特色/學習重點/就業進路

- ☆科系介紹
- ☆入學管道
- ☆學校生活：交通、社團、住宿…
- ☆學習資源：雙主修、獎學金、交換學生…

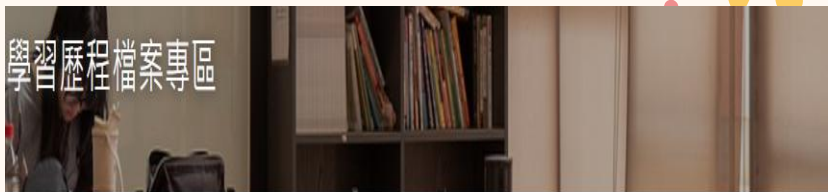

學習歷程檔案專區

學習歷程檔案專區

備審資料審查重點及準備指引

各地區技專校院

北部地區

中部地區

南部地區

東部及離島地區

## 北部地區技專校院

臺北市、新北市、基隆市、桃園市、新竹市、新竹縣

國立臺灣科技大學

臺北市 / 大安區

國立臺北科技大學

臺北市 / 大安區

國立臺北護理健康大學

臺北市 / 北投區

國立臺北商業大學

臺北市 / 中正區

桃園市 / 平鎮區

龍華科技大學

桃園市 / 龜山區

明新科技大學

新竹縣 / 新豐鄉

健行科技大學

桃園市 / 中壢區

萬能科技大學

桃園市 / 中壢區

明志科技大學

新北市 / 泰山區

聖約翰科技大學

中國科技大學

元培醫事科技大學

關於學習歷程檔案

招生想才參照學習歷程檔案

學習準備建議方向

備審資料審查重點及準備指引

## 備審資料審查重點

重視學生務實致用的專業知識及實作能力

學生在校期間課程學習過程的能力表現最為重要，因為技專校院系科在選才時，重視在學期間課程學習成果、多元表現和綜整心得，由於系科課程及教學設計的需要，所以在審查學生備審資料，會從學生提供的

認識學群

認識學類

認識大學

## 認識學類

校系太多了，到底怎麼分辨呢？

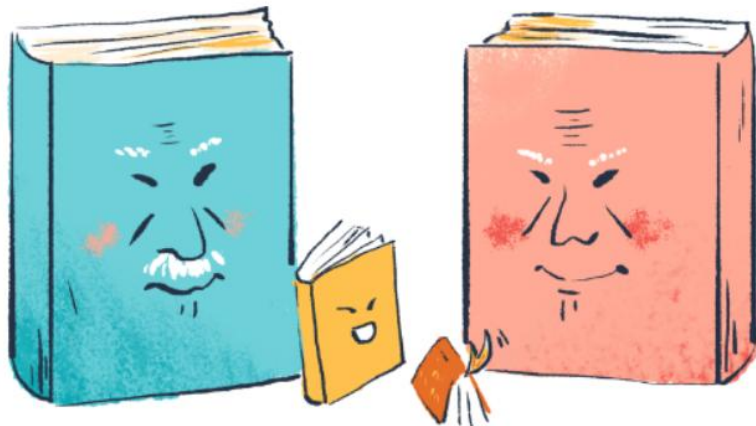

一千多個校系看的頭昏眼花，把同性質相近的學系歸類在一起，稱為學群。

18個學群讓我們一目了然，學群之下有學類，學類之下有學系，每個學群就好像是一個大家族，他們還有幾代同堂的喔.....

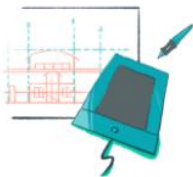

地球環境

[查看學類](#)

建築設計

[查看學類](#)

藝術

[查看學類](#)

社會心理

[查看學類](#)

大眾傳播

[查看學類](#)

外語

[查看學類](#)

文史哲

[查看學類](#)

教育

[查看學類](#)

法政

[查看學類](#)

管理

[查看學類](#)

財經

[查看學類](#)

遊憩運動

[查看學類](#)





生物資源 學群



地球環境 學群

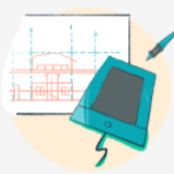

建築設計 學群



藝術 學群



社會心理 學群



大眾傳播 學群



外語 學群

## 企業管理 學類

[+ 加入比較清單](#)

管理學群



學類介紹



生涯進路



高中準備



能力特質



對應校系



學類體驗

資料更新時間：2022/2/14 下午 06:06:37

### 這個學類學什麼？

企業管理學類為學習如何有效率與有效能的使用規劃、組織、用人、領導及控制等方法，去完成財務管理、人力資源管理、生產管理、行銷管理、資訊管理與策略管理等企業功能，藉以達成企業的目標。

學習內容主要以財務管理、人力資源管理、生產管理、行銷管理、資訊管理與策略管理等管理領域專業必修課程為主，輔以各企業管理學校之學院專長及特長，如廣告學、供應鏈管理、創新及創業管理等課程。



## 所屬 資訊學群 跨 工程學群 / 光電工程學類

本系主要以光為核心，經由紮實的基礎課程，奠定  
在寬的光電科技素養。展開 應用的專題實驗訓

## 所屬 工程學群 / 土木工程學類

教學特色：本系師生比約為1:12，並安排導師制  
度，每位導師平均輔導 展開 生。課程設計由淺入

## 所屬 工程學群 / 機械工程學類

本系以機械為基礎，結合電子、電機、通訊、資  
訊工程、光電工程、生醫 展開 材料科學及能源等

我的學群

我的學類

我的學系

國立臺灣大學 工商管理學系企業管



國立中央大學 企業管理學系



\*注:每次最多比較三筆

開始比較



比較清單

學系



機械工程學系先進材料與精

所屬 工程學群

工程學類

結合電子、電機、通訊、資訊  
展開 材料科學及能源等

學系



國立中央大學機械工程學系設計與分析組

所屬 工程學群 / 機械工程學類

本系以機械為基礎，結合電子、電機、通訊、資訊  
工程、光電工程、生醫 展開 材料科學及能源等

學系

國立中央大學化學工程與材料工程學

所屬 工程學群 / 化學工程學類

兼顧並融合化學工程與材料工程之教育，積極研  
生醫、高分子、微電子 展開 奈米光電材料等

國立中央大學工學院學士班

所屬 工程學群 / 工程不分系

透過以「問題、專案導向學習(PBL)」方式，統整跨  
學基礎學科，並設計合 展開 一整合課程系列，引

學系



國立中央大學企業管理學系

所屬 管理學群 / 企業管理學類

本系自成立至今已有超過30年的教育經驗。擁有國  
際化師資已提供學習資源 展開 無論是六領域(生

學系

國立中央大學資訊管理學系

所屬 資訊學群 跨 管理學群 / 資訊管理學類

大學部之教育方針，首在奠定學生資訊科技的理  
基礎，在學生入學之初 展開 循序漸進的方式介

學系



國立中央大學經濟學系

學系



國立中央大學財務金融學系

學系

國立中央大學電機工程學系

認識學群

認識學類

認識大學

## 認識大學

各個大學有什麼學系呢？

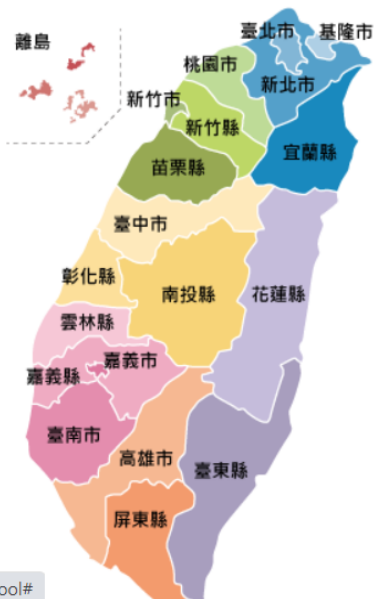

點擊地圖

大學列表

- 國立臺灣大學 /
- 國立臺灣師範大學 /
- 國立中興大學 / 國立成功大學 /
- 東吳大學 / 國立政治大學 /
- 高雄醫學大學 / 中原大學 /
- 東海大學 / 國立清華大學 /
- 中國醫藥大學 /

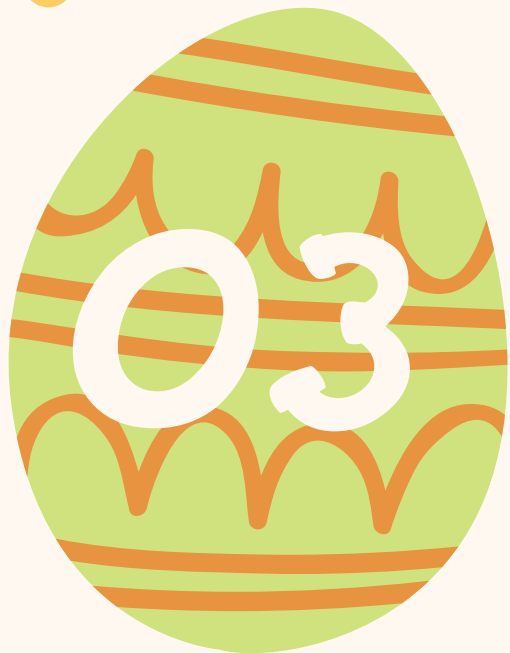
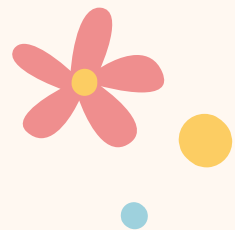

選擇有利校系





## 步驟三：選擇有利校系(檢核你的優勢)

- 檢核統測優勢科目：一階篩選倍率/二階成績採計加權方式
- 檢核二階指定項目：備審資料/面試/筆試…所占百分比，科系特別要求
- 可填校系提供的總名額：正取+備取(到該科系的招生網站查詢正備取名單)
- 歷年錄取成績(參考前3-4年錄取下限標準、採計科目、名額、超額篩選、備取名額…)



## 詳讀二階備審資料需要準備的資料

	項目	上傳檔案件數上限	
學習歷程 備審資料	A.修課紀錄 ※應屆畢業生一律由就讀高中學校上傳；非應屆畢業生或同等學力者，一律自行上傳歷年成績單(PDF檔)	1件	
	B.課程學習成果	B-1.專題實作及實習科目學習成果(含技能領域) (*須至少上傳1件)	3件
		B-2.其他課程學習 (作品) 成果	0件
	C.多元表現: C-2、C-3、C-4、C-5、C-7、C-8	6件	
	D-1.多元表現綜整心得	1件	
	D-2.學習歷程自述 (含學習歷程反思、就讀動機、未來學習計畫與生涯規劃)	1件	
	D-3.其他有利審查資料	1件	
學習歷程 備審資料 上傳說明	1.專題實作及實習科目學習成果(含技能領域)獨立採計成績，須至少上傳1件；其餘學習歷程上傳檔案資料作為學習歷程備審資料審查成績採計。 2.勾選使用中央資料庫學習歷程檔案者，除考生自行撰寫及上傳資料(D-1、D-2、D-3)須自行上傳外，其餘資料以點選方式，同意由學習歷程中央資料庫釋出相關資料至報名校系科(組)、學程作審閱。 3.未勾選使用中央資料庫學習歷程檔案之報名者，除A.修課紀錄外，其餘各項一律由考生以PDF檔案上傳；不具中央資料庫學習歷程檔案之報名者，所有項目一律由考生以PDF檔案上傳。		
指定項目甄試說明	實作考科為國際經營個案分析，由審查委員提供國際經營個案，考生現場抽籤並進行口頭分析報告，委員將依考生現場表現進行評分。		

# 國立科大甄選入學第二階段統測成績佔比

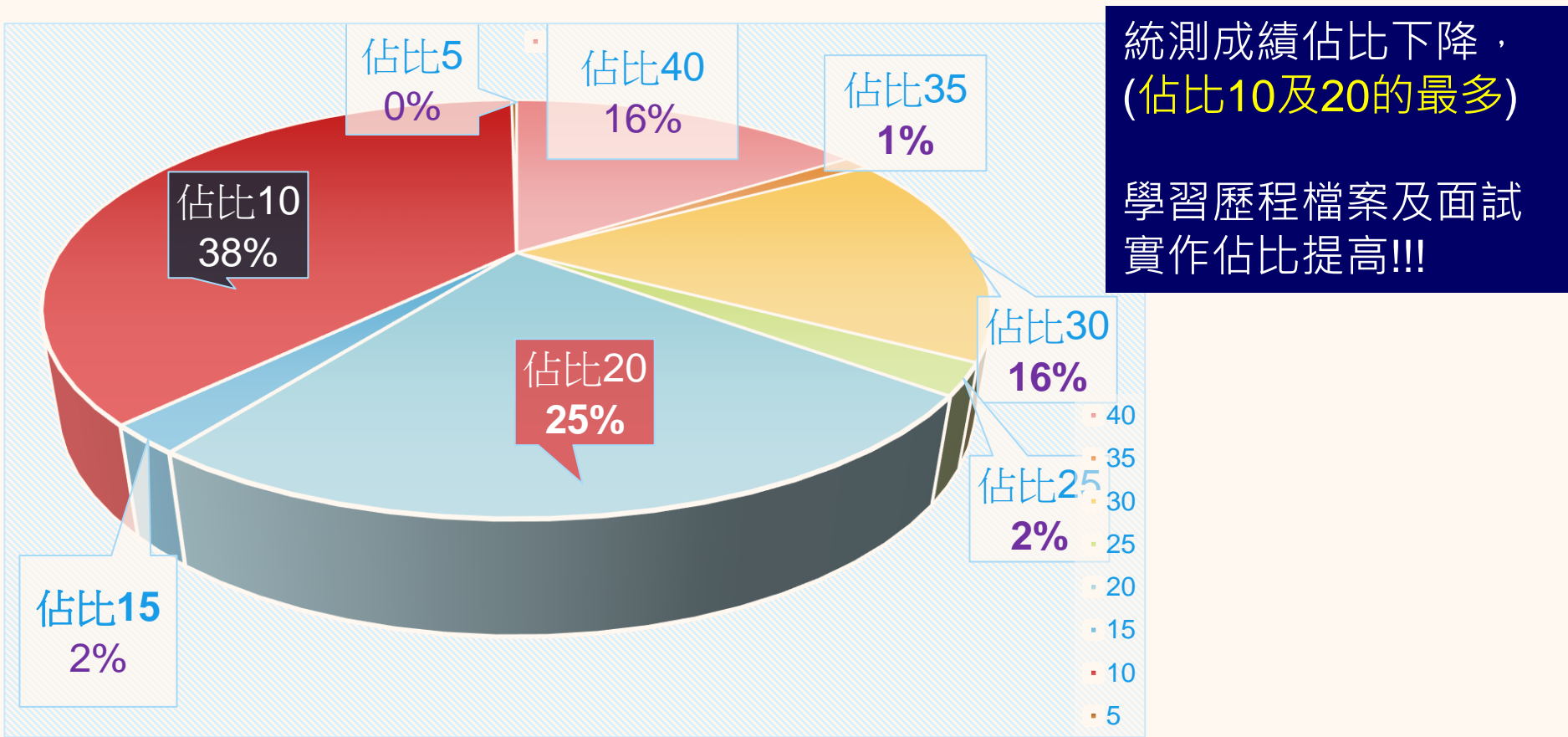

## 第二階段指定項目甄試請參考：

- 一、簡章
- 二、備審資料準備指引
- 三、面試準備指引(各技專校院招生組網頁)
- 四、系所網頁

評估已上傳的課程學習成果及多元表現，(或是過去經歷證明)  
是否對應該校系備審資料準備指引要求的重點。





## 確認客觀重要資訊





## 步驟四：確認客觀重要資訊

1. **學校**：學校聲望、註冊率、轉系（資格/機率）、優勢系所、師資、交通、學費、獎學金、英語專班、出國留學、交換學生。
2. **科系**：科系要求具備的**特質**、課程、輔系、雙主修、證照、實習、交換學生、註冊率、畢業條件、未來就業、薪資標準...
3. **錄取機率**：安全穩固or理想夢幻。
4. **與師長親友討論**：找父母家人、老師、跟科系相關領域的老師。



# 選填志願策略



\* 六個志願可分為：

- 積極策略：2夢幻+2理想+ 2安全校系
- 進可攻退可守策略：1夢幻+2理想+3安全校系
- 保守策略：2理想+4安全校系

- 夢幻：各科皆未達篩選最低級分
- 理想：大部份科目達篩選最低錄取級分
- 安全：各科目與級分總和皆高於篩選最低錄取級分

提醒：選擇屬性相近的科系，較易準備審資料及面試



# 與父母、師長討論



將自己的成績、符合條件之校系寫下，找父母、師長討論，選出最理想的校系。

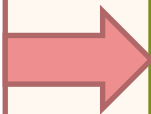

小提醒：

- 了解**自己喜歡**的學系：如課程架構、所需能力、未來出路與就業。
- 了解自己是否具備目標學系的**資格**。
- 知道自己**優勢考科**與學系要求適配程度。
- **以興趣為導向**選擇科系。

